

Pobreza y desempleo: interés de estudio socioeconómico

Valentina Zuluaga¹, Daniela Ocampo²

Risaralda Facultad de Administración de empresas, Fundación Universitaria del Área Andina, Calle 24 No 8 -55, Pereira, Colombia
vzuluaga5@estudiantes.areandina.edu.co
docampo14@estudiantes.areandina.edu.co

Resumen

El presente documento tiene como propósito central establecer en términos generales la problemática de pobreza como un estudio de tipo socioeconómico enfocado en Colombia, con una metodología que establece las características de la evolución de la pobreza con sus definiciones, antecedentes históricos de gobierno colombiano en el periodo 1930-1990, características de las familias en situación de pobreza, revisando las variables de esta situación; así mismo se describe el tema de desempleo, mencionando algunas teorías referentes, cuales son las cifras de la situación en Colombia con sus posibles causas.

Palabras Clave: *(crecimiento Económico) (Familias) (nivel de pobreza) (Sociedad) (tasa de desempleo)*

Abstract

This document contains as the central proposition to establish in general terms the problem of poverty as a socioeconomic study focused on Colombia, with a methodology that establishes the characteristics of the evolution of poverty with its definitions, historical background of the Colombian government in the period 1930- 1990, characteristics of the families in the situation of poverty, reviewing the variables of this situation; likewise it describes the topic of unemployment, mentioning some referenced theories, which are the figures of the situation in Colombia with its possible causes.

Keywords: *(Economic growth) (Family) (Poverty level) (society) (Unemployment rate)*

1. INTRODUCCIÓN

En términos generales se considera el tema de pobreza como una de las principales causas que afectan la economía de un país, a esta problemática se le atribuye la mala administración de los gobiernos ya que estos juegan un rol importante en la contribución de ideas y ejecución de las mismas para lograr la mitigación de este problema social y aumentar el nivel de calidad de vida. De esta manera, según Serebrenik (2010) describe que en los países se generan ambientes políticos enardecidos, derivados de conflictos de intereses entre los distintos gobiernos, creando ambiente negativo para hacer negocios y se frena tanto la inversión nacional como la extranjera. Siguiendo esta idea, un buen desempeño por parte del gobierno puede afectar de manera positiva o negativa el crecimiento y desarrollo económico de un país.

Es relevante describir que la importancia de un buen gobierno no solo radica en el proceso de intervención en la política y economía, sino también en la posición respecto a una crisis social, según la CEPAL (2016) países como Honduras, Guatemala, Salvador, República Dominicana y Bolivia, apenas un máximo del 20 % de la población se encuentra protegida por sistemas públicos de seguridad social; esta falta de apoyo genera un incremento considerable de desigualdad que se ven reflejados en los lugares más vulnerables.

La pobreza en Latinoamérica durante la década de los 90 logró una leve disminución gracias al crecimiento y la apertura económica; pero fue en el siglo XXI que se manifestó una notable disminución, la cual se ha frenado en la actualidad, por lo que se encuentra de nuevo en un periodo de paralización de crecimiento. Desde el año 2012, el índice de pobreza en Latinoamérica y el Caribe se ha estancado. En 2014, 168 millones de personas vivían en situación de carencia, lo que supone el 28.2 % de la población total y la condición de indigencia se dio en 70 millones de personas según publicación de Viaje Jet; donde exponen también los 10 países más pobres de Latinoamérica, ubicando a Colombia en el cuarto puesto.

Llegando a este punto, las opiniones y reflexiones sobre la pobreza en Colombia son temas fundamentales para analizar el entorno; según Botero (2015) la pobreza es el mayor mal que ha afectado a Colombia desde la independencia. Es la enfermedad que ha deteriorado la salud del país y el principal obstáculo que impide progresar como una sociedad justa e igualitaria.

En este sentido, López (2016) indica que Colombia no le ha concedido la importancia que toca a sus altos niveles de concentración del ingreso y menos, a la concentración de la riqueza. Afirma que el país se ha conformado con la reducción significativa en los índices de pobreza e ignora las grandes brechas que persisten entre las aéreas rurales y urbanas, de género y por regiones.

Analizando lo anterior, se tiene en cuenta que el desarrollo de los estudios realizados con enfoque en la temática de desempleo y pobreza a través de los años, ha permitido lograr un impacto social, generando conciencia global y volviéndose un tema de interés, ya que facilita a las personas identificar cuáles han sido las causas y posibles soluciones de esta problemática. La importancia de la realización del presente documento, radica que de todos los indicadores que se dan a conocer en una determinada población, el más importante es la tasa de desempleo, porque refleja la realidad de las familias, enfocándose más en la parte de bienestar e inclusión social. En tal sentido, el propósito se enmarca en realizar una revisión documental, que permita recopilar conceptos fundamentales de pobreza y desempleo, el cómo se describen al 2018.

2. Desarrollo del tema

A nivel internacional se han expuesto diversos estudios que demuestran la relación que existe entre la pobreza y el desempleo frente al grado de afectación socioeconómico en las familias; estos estudios tanto empíricos como teóricos respecto al tema, brindan diagnósticos extensos sobre sus causas y consecuencias, y más para los casos presentados en Colombia que han sido una problemática de muchos años y que se considera una dura realidad a la actualidad.

La CEPAL (1997), define a la pobreza como la incapacidad de una persona para acceder a bienes, servicios y derechos establecidos normativamente. La perspectiva del Programa de Naciones Unidas para el Desarrollo (PNUD), al definir el Índice de Desarrollo Humano, consideraba la pobreza como la incapacidad en términos de oportunidad y alternativas para alcanzar el desarrollo humano, considerando estas, como denegadas.

Respecto a lo anterior, se ha logrado identificar en la literatura económica y social existente, dos tipos de pobreza: la monetaria y la multidimensional.

2.1 Pobreza monetaria

La pobreza es definida como “la incapacidad para alcanzar un nivel de vida mínimo” (Banco Mundial, 1990: 26-27). En términos generales se considera pobres monetarios a todas las personas que habitan en hogares cuyo gasto per cápita es insuficiente para obtener una canasta básica de alimentos y bienes no alimentarios, como son vivienda, salud, educación, vestuario, transporte, entre otros.

Dentro de la economía, la pobreza es objeto de mayor estudio y es también considerado una variable de entidades de regulación estadística y financiera. La tasa de pobreza monetaria es regularmente el indicador que hace referencia al nivel de vida de la población, demuestra la capacidad de una familia para enfrentar las

exigencias mínimas para vivir, se utiliza el gasto per cápita del hogar como única variable por esto se considera el indicador más sencillo de medir y entender.

El indicador de pobreza monetaria tiene como ventaja lograr determinar las brechas existentes entre distintas zonas geográficas, siendo útil para la planificación presupuestal, desde los niveles moderados o leves hasta los extremos, allí es donde se pueden distinguir las diferentes líneas de pobreza.

Siguiendo esto, el Banco Mundial ha realizado diferentes definiciones sobre líneas de pobreza, donde se destaca también el interés de establecer una línea de pobreza universal, la cual es necesaria para permitir añadiduras y comparaciones entre países. Si bien esta entidad ha detectado la necesidad de una línea internacional de pobreza que “esté basada más allá del consumo”. Esta organización también ha llevado una serie de evaluaciones de la pobreza en países específicos, como Afganistán, Bolivia, Somalia, Tanzania, Guyana, entre otros, donde recogen datos cuantitativos y cualitativos recopilados a través de encuestas a hogares, estudios participativos, análisis del gasto público, análisis económicos nacionales y sectoriales. Sin embargo la línea de pobreza elaborada más conocida y más utilizada es la medida ajustada de “un dólar diario” correspondiente a la pobreza extrema.

Analizando las diferentes líneas, se encuentra *La pobreza colectiva*, que se da en condiciones donde se ve afectado un grupo grande de personas o una comunidad. Esta línea se da a causa de tipos de gobiernos o por situaciones geográficas determinadas. De acuerdo a lo anterior, Gordon (2004) quien tomó como referencia la definición de pobre dada por el concejo de Europa en el año 1984 en donde se entiende por pobre a aquellas personas, familia o grupo de personas cuyos recursos resultan tan limitados que se traducen en su exclusión del nivel de vida mínimamente aceptable en el estado miembro en el que vive.

En relación con *la pobreza absoluta*, es relevante mencionar que esto ocurre cuando un grupo de personas están determinadas por esta característica dependiendo del espacio geográfico y del tiempo, es decir, es la misma para todos los países que integran este nivel, sin su cultura o el nivel tecnológico con el que cuentan. Según el Instituto Nacional de Estadística (INE) de España en una blog publicado en internet en el año 2017, define pobreza absoluta como la situación en la cual no están cubiertas las necesidades básicas del individuo, es decir, existe carencia de bienes y servicios básicos (normalmente relacionados con la alimentación, la vivienda y el vestido).

Por otra parte, *La pobreza relativa* sucede cuando solo en ciertos países se presenta, o se pueden ver en algunas zonas precariedad y otras en las que no. Se ven lugares que han sido marginados por los gobiernos o donde no se han tomado medidas para combatir la corrupción. El Instituto Nacional de Estadística (INE) de España (2017) afirma que la pobreza relativa sitúa el fenómeno de la pobreza en la sociedad objeto de estudio. Desde esta perspectiva se considera que una persona es pobre cuando se encuentra en una situación de clara desventaja, económica y socialmente, respecto al resto de personas de su entorno. Esta concepción de la pobreza está muy ligada a la noción de desigualdad.

Cuando se habla de *pobreza temporal y permanente*, la primera es aquella que surge ya sean por causas económicas o por desastres naturales. La segunda por el contrario, permanece constante y no se ve perjudicada por acontecimientos pasajeros. Siguiendo esta definición, la Organización de las Naciones Unidas por medio del Programa de las Naciones Unidas para el desarrollo presentó por primera vez la expresión pobreza humana, basada en el concepto de capacidades de Sen y definió la pobreza como la negación de opciones y oportunidades de vivir una vida tolerable (1997).

La pobreza rural, se produce cuando la respuesta de una mejora en la situación económica no es igual de positiva como en las zonas urbanas, se evidencia mayor desigualdad en el conjunto de la población. Según Boltvinik (2000), la pobreza será un fenómeno predominante rural o urbano en función de tres variables, el nivel de corte urbano o rural, el cual puede ser por el número de habitantes o por su actividad económica principal, la segunda variable es la definición diferencial (o igual) de las líneas de pobreza entre los medios urbano o rural, ya que el uso de las líneas de pobreza más bajas en el ámbito rural tiende a disminuir la pobreza en relación con el uso de líneas iguales, y la tercer variable corresponde al nivel absoluto de las líneas de pobreza utilizadas, que mientras más bajas son estas más se identifica como predominante la pobreza rural.

Por el contrario la *pobreza urbana* suele presentarse en ciudades donde hay un alto flujo de inmigración campo-ciudad, y los hogares de estas personas presentan en su mayoría perceptores de ingresos con niveles muy bajos. Los habitantes en condiciones de pobreza de las zonas urbanas están rodeados de servicios y oportunidades, que no están al alcance de aquellos que habitan en las zonas rurales. En cambio, los habitantes de las zonas rurales en condiciones de pobreza se benefician de redes de seguridad como la agricultura de subsistencia y vínculos dentro de la comunidad local que no están al alcance de los pobres urbanos, según el Banco Mundial (2005).

La pobreza social se mide según la ayuda que reciban las personas de bajos recursos dentro de una sociedad, es allí donde se ve reflejado el abandono por parte del gobierno. Teniendo en cuenta esto, Sen (1981) señala que ante todo para la conceptualización de la pobreza hay que definir quién debe de estar en el centro de interés, en un sentido lógico, como un grupo que forma parte de la sociedad, y en los cuales se debe central el análisis para conocer sus características.

Con respecto a *la pobreza infantil*, Canetti (2014) la define como un fenómeno de naturaleza completa, multidimensional y relacional. En esta línea de pobreza se ve afectado el crecimiento, la salud y el desarrollo tanto cognitivo como emocional de los niños. La desigualdad entre familias de bajos recursos genera pobreza infantil de forma inmediata, imponiendo las consecuencias desde etapas tempranas de la vida.

La pobreza estructural, de acuerdo a Giacolla (2017) se refiere a las deficiencias de infraestructura y de ingresos; y para medir esta línea se combinan dos criterios: la condición de pobre a la población que recibe ingresos insuficientes para sustentar el costo de un estándar mínimo de consumo y el otro es el enfoque de las necesidades básicas insatisfechas (NBI), que describe la pobreza en relación a carencias

inherentes como: vivienda, nutrición, vestuario, acceso a la salud y educación. Este tipo de pobreza afecta las condiciones de vida de un conjunto de personas, existiendo estratos sociales desiguales, prevaleciendo la inseguridad social, además de la falta de participación política, incrementando cada vez más el empobrecimiento crónico.

Cuando se estudia el tema de *pobreza extrema* se está llegando al nivel más alto de precariedad, esto responde al estado marginal de toda persona que no alcanza a cubrir el costo mínimo de alimentos y necesidades básicas en un determinado tiempo. Respecto al tema, Pedraza, M (2009) indica que la pobreza extrema es un fenómeno que tiene muchas dimensiones, por lo que no existe una única manera de definirla. Pero la definición que más se ha utilizado y logra resumir este amplio tema, es: la incapacidad de una familia de cubrir con su gasto familiar una canasta básica de subsistencia.

Si bien es cierto, diversos autores e instituciones a nivel mundial como lo es el Banco Mundial han llegado a la conclusión de que la pobreza es un fenómeno multidimensional y polifacético, que no solo se concreta para su definición en aspectos necesariamente económicos, sino que aborda varios factores de tipo social, cultural, demográfico, socio-político y territorial, que lo convierten en un problema complicado de caracterizar, de diagnosticar y de solucionar. En este sentido se puede señalar que “la pobreza nunca se produce debido a la falta de un solo elemento, sino que es consecuencia de múltiples factores relacionados entre sí que inciden en las experiencias de la gente y sus definiciones de la pobreza” Narayan (2000).

Gráfico 1. Pobreza monetaria en Colombia entre 2016 y 2017

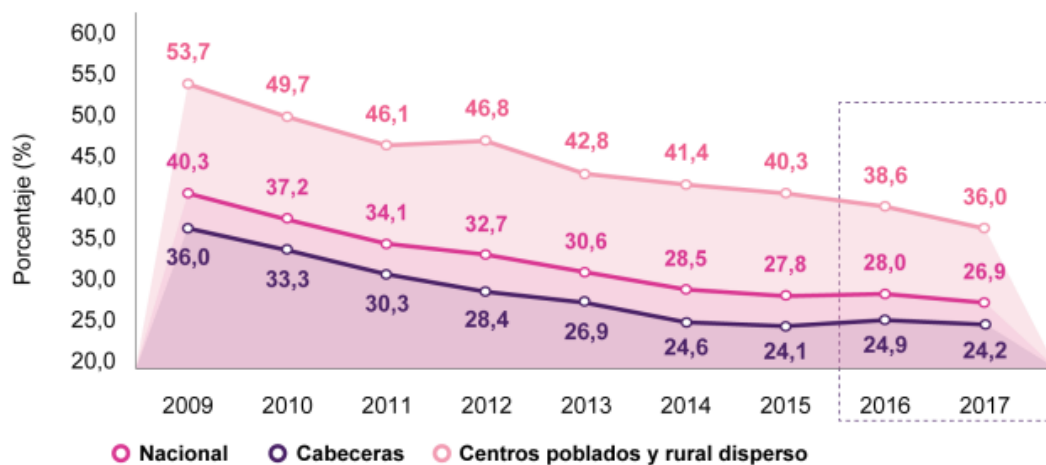

Fuente: Gráfico extraído del Departamento Administrativo Nacional de Estadística (DANE) año 2018.

2.2 Pobreza multidimensional

Continuando con los niveles de pobreza, se encuentra el índice de pobreza multidimensional (IPM); que hace referencia a múltiples carencias a nivel de los hogares y las personas en los ámbitos de la salud, la educación y el nivel de vida. Cada miembro de una familia es clasificado como pobre o no pobre en función del número de carencias que experimente su hogar. Esto permite hacer comparaciones tanto entre los niveles nacional, regional y mundial, se comparan grupos étnicos, zonas rurales o urbanas, y otras características relevantes según United Development Programme (2016).

También se toma la pobreza multidimensional como una metodología creada por la Universidad Oxford, Inglaterra (2010), cuyo fin es el estudio de la pobreza desde diversas perspectivas, midiendo tres grupos importantes: Educación, asistencia sanitaria/salud y calidad de vida o bienestar social. En la teoría planteada, indicaban que la pobreza no solo era carencia monetaria, sino también la privación de libertades en las personas; un ejemplo expuesto para sustentar esta teoría fue aplicado con los ciudadanos de 18 años que en la mayoría de países son aptos para ejercer el derecho al voto, pero que hay diversas condiciones para hacerlo como son: el transporte, la educación (tener conciencia por su elección), acceso a medios de comunicación para estar informados, entre otros; mediante esta teoría el economista Amartya Sen (Premio Nobel en 1998) logró revolucionar los estudio sobre pobreza y desarrollo.

Las investigaciones y teorías respecto a la pobreza se han realizado en gran medida por los ingresos familiares o gastos; Ravallion (1996), reconoce los problemas conceptuales de estas medidas, indicando en su estudio la necesidad de adoptar medidas complementarias para obtener los elementos invisibles que afectan la pobreza, por lo que sugiere implementar más variables independientes, con mayor grado de complejidad, con la posibilidad de brindar una base empírica con aproximaciones más concretas para la acción por parte del gobierno en la lucha contra la pobreza.

Teniendo en cuenta lo anterior y hablando de pobreza como tema central, y esta vez enfocado específicamente en Colombia, se puede abordar un sinnúmero de aspectos, como las referencias históricas, personajes que han intervenido, datos estadísticos, estudios publicados, causas y consecuencias, entre otros; ya que en el país se ven muchas carencias y no solo se encuentran de tipo monetario.

Gráfico 2. Pobreza multidimensional en Colombia entre 2016 y 2017

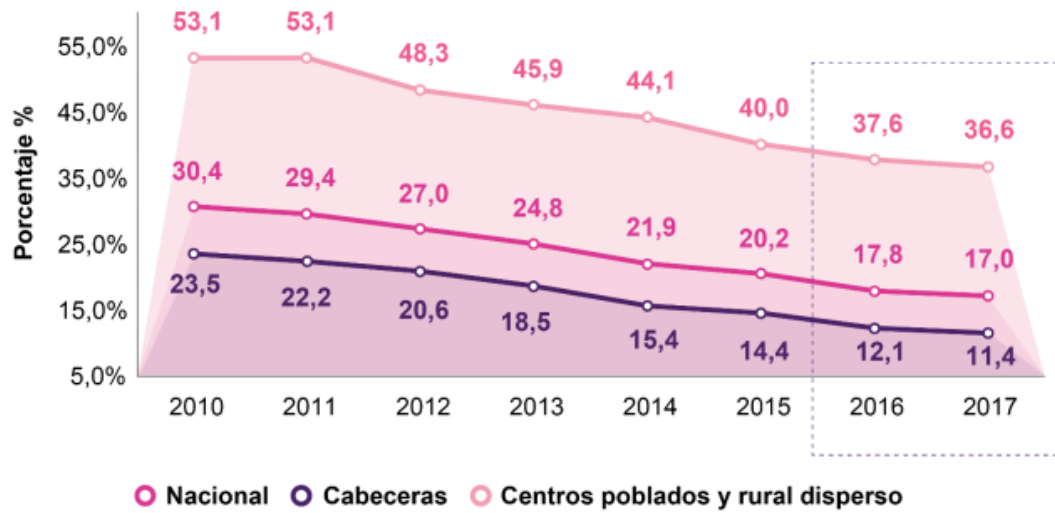

Fuente: Gráfico extraído del Departamento Administrativo Nacional de Estadística (DANE) año 2018.

En cuanto a la pobreza multidimensional en Colombia fue 17,0 % para el total nacional y en el año 2016 fue 17,8 % ; entre 2016 y 2017, en el total nacional, 255.000 personas salieron de la pobreza multidimensional.

En este sentido, se ha desarrollado diferentes estudios referentes a la situación de la pobreza en Colombia, como es el caso del estudio desde un enfoque político, teniendo en cuenta tipos de medición y evolución entre los años 1950 y 2000 realizado por Ramírez y Rodríguez (2002); donde exponen inicialmente las formas de medición, y cómo se considera algo relativo con un ejemplo claro de “puede considerarse pobre una familia que no puede permitirse un carro? En algunos países en que los carros sean aún el lujo de los ricos, la respuesta será No; pero quizás sea Sí en algunas comunidades de Estados Unidos” Meade, J (1985), por lo anterior no se puede dar como tal un cuerpo teórico, sino tomar indicadores que comparan el nivel de vida con el estilo de vida que llevan las personas en la sociedad. Temas tratados en este estudio son las necesidades básicas insatisfechas compuestos por materiales de vivienda, servicios públicos, nivel de hacinamiento y acceso educativo, continuando con la línea de indigencia y pobreza, que contiene las estimaciones de nivel de ingreso en los hogares demostrados en gráficas; Índice de Condiciones de Vida (ICV) donde históricamente en Colombia el promedio en 1993 era de 70.3 y logró aumentar a 73.2 en 1977. También el Índice de Desarrollo Humano (IDH) adoptado desde 1990 gracias a Amartya Sen, donde mide el bienestar de un País, ubicándose a Colombia en el puesto 68 en el año 2002, a 30 puestos de Chile que es el primero de los países latinoamericanos, dato que no se considera positivo.

Continuando con el estudio realizado por Ramírez y Rodríguez (2002), la pobreza en Colombia durante el siglo XIX y principios del XX fue una problemática manejada por la iglesia principalmente. Con la modernización de la economía en 1930 el Estado vuelve a tomar la dirección de la asistencia social. Y para los años treinta la economía de Colombia se basaba principalmente en la actividad agrícola y la inversión social extranjera se detuvo con la crisis mundial. La brecha entre los salarios urbanos y rurales comenzaba a crecer. Desde el gobierno de Rojas Pinilla quién inició su mandato manifestando que el país no podía vivir tranquilo mientras tuviera hijos con hambre y desnudez; dirigiendo su discurso a las clases sociales menos favorecidas y promoviendo un gobierno para los pobres, estimulaba reformas sociales en beneficio los sectores de bajos recursos y esta preocupación logró la creación del Banco Popular, banco dirigido a las clases medias y bajas.

Por otra parte el presidente Alberto Lleras Camargo en 1958 llega al poder con el pilar de la erradicación de la violencia persistente en las zonas rurales, promoviendo el desarrollo agrícola basándose en políticas de Estados Unidos.

En 1962 Guillermo León Valencia incrementa la inversión en educación en un 20 %, construyó 60.000 viviendas de interés social con el Instituto de Crédito Territorial, se instalan los primeros teléfonos automáticos de larga distancia lo que permitió mejorar la comunicación entre las zonas más apartadas del país; y aunque fue un buen periodo se incrementó al final la desigualdad rural y urbana, habiendo mayor desarrollo económico en esta última.

Continuando con Carlos Lleras Restrepo en 1966- 1970, en resumen de este gobierno se presenta la mejora indiscutible del nivel educativo y de la capacitación laboral, también reanima la reforma social 1960 mejorando las condiciones de trabajo de los campesinos y el índice de calidad de vida se elevó de 64 a 71.

En 1970 Misael Pastrana Borrero llega promoviendo de manera acelerada la construcción de vivienda, las exportaciones y la productividad agrícola y por ultimo pero no menos importante, generar empleo.

En el gobierno liberal de Alfonso López Michelsen 1974 -1978 se implementan acciones socio-productivas como el Plan de Desarrollo Rural Integrado (DRI) y el Plan de Alimentación y Nutrición (PAN); aunque un error grande de este gobierno fue la reducción del gasto publico pues se disminuyó la cantidad de recursos dirigidos a la erradicación de la pobreza.

Finalizando la década con Virgilio Barco 1986 – 1990 se crea “el plan de erradicación de pobreza absoluta”, donde se quería mejorar las condiciones de las familias, garantizar salud y educación básica para todos, además de desarrollo integral campesino. El principal logro de este gobierno fue la expansión de los Hogares de Bienestar Familiar.

Continuando con otro estudiado llamado “Determinantes de la pobreza en Colombia, años recientes” realizado por la CEPAL, Nuñez, J y Ramírez, J (2002) donde se analizaron las características de los hogares pobres y la evolución que

tuvieron a lo largo de la década, se hizo la caracterización de pobreza en 1990, 1995 y 2000 según la edad promedio del hogar, el nivel de estudio, la tasa de ocupación y la zona de residencia (rural o urbana); este estudio fue relevante porque podría permitir estimar el costo aproximado de reducir el nivel de pobreza de las familias mediante subsidios o programas laborales. Cada punto de este trabajo fue sustentado con gráficas.

Para respaldar cifras de pobreza y desigualdad en Colombia se debe tener como base el *Coefficiente Gini*, considerada como medida de cualquier forma de distribución desigual de los ingresos, con ayuda de este indicador se puede determinar el nivel de pobreza de una población específica. Este coeficiente es un número entre 0 y 1, donde 0 corresponde con la perfecta igualdad (todos tienen los mismos ingresos) y donde el valor 1 corresponde con la perfecta desigualdad (una persona tiene todos los ingresos y los demás ninguno). Este es solamente un ejemplo para entender cómo funciona la medida; o sea que lo ideal es que un País se encuentre en una cifra cercana a cero, ya que habría equilibrio socioeconómico. Según cifras publicadas por el Departamento Administrativo Nacional de Estadística (DANE) entre el 2015 y 2016 el coeficiente Gini pasó de 0,522 en 2015 a 0,517 en 2016 en el total nacional, completando 3 años con reducciones consecutivas. El Gini en los centros poblados y zonas rurales pasó de 0,454 en 2015 a 0,458 en 2016.

Gráfico 3. Indicador de Gini en Colombia entre 2016 y 2017

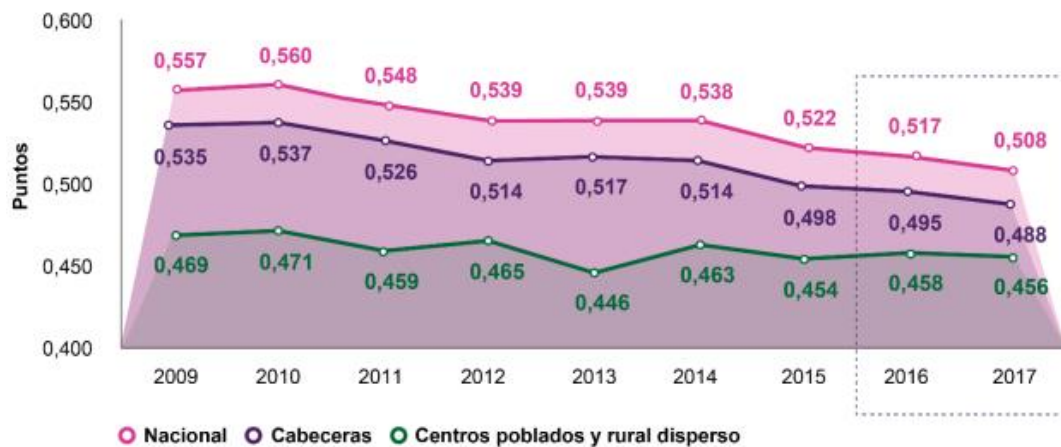

Fuente: Gráfico extraído del Departamento Administrativo Nacional de Estadística (DANE) año 2018.

Observando el gráfico anterior se puede evidenciar que el indicador Gini en el año 2017 disminuyó respecto al año anterior, dato positivo para el trabajo de mitigación del nivel de desigualdad en Colombia; lo ideal es que en el presente año siga disminuyendo en mayor cantidad para lograr una aproximación más cercana a cero.

Teniendo en cuenta los datos de Gini expuestos en el párrafo anterior, se puede observar el grado de desigualdad de ingresos a nivel territorial existente en Colombia, donde hay mayor concentración en la zona urbana que en la zona rural, esto conlleva a mayor nivel de pobreza en la zona rural. En el país, este tipo de pobreza es crítica, los grados de miseria y los individuos bajo la línea “de un dólar por día”, son tres veces mayores que en las zonas urbanas, sin embargo ha sido la que más ha disminuido a comparación de la urbana. Los problemas esenciales que enfrentan los campesinos son el acceso a la educación, la salud y a la extensión de crédito, los cuales están muy por debajo del promedio mundial para países en iguales condiciones, indican López y Valdez, (1996). Las últimas estadísticas de pobreza publicadas por el grupo Banco Mundial indican que el índice de pobreza sigue alcanzando el 35,5 % en África, donde se concentra el mayor número de niños pobres del mundo. Además una cifra preocupante es de los países más desiguales en América Latina que son: Honduras, Colombia, Brasil, Guatemala, Panamá y Chile; dato que se puede corroborar con el indicador Gini.

De acuerdo a lo anterior, el Banco Mundial (1996), reconoce que Colombia ha logrado elevar el nivel de vida de su población, pero sin haber logrado disminuir radicalmente la pobreza. El informe del Banco Mundial considera que sigue siendo crítica la situación de pobreza, también presentando altas tasas de desnutrición y mortalidad infantil, presentadas sobre todo en la zona rural del país, y específicamente en algunas regiones (atlántica, oriental y pacífica), de la comparación internacional que presenta el Banco Mundial, Colombia sale afectada, ya que la pobreza rural es superior, por lo que requiere medidas para disminuir la brecha entre el campo y la ciudad, respecto al aumento de ingreso rural.

Gráfico 4. Incidencia de pobreza multidimensional y brecha rural – urbano según zona. 2010 - 2014

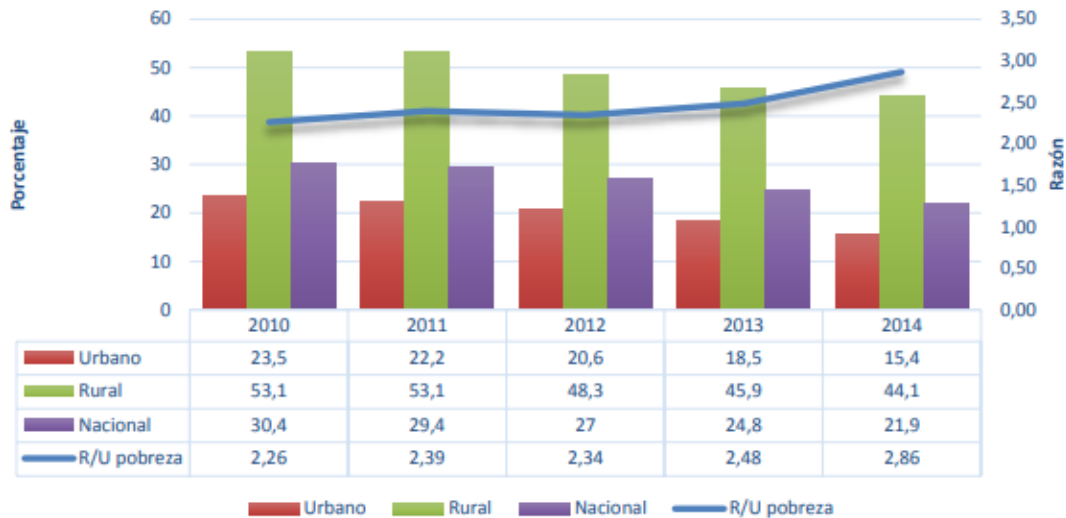

Fuente: Gráfico extraído del Departamento Administrativo Nacional de Estadística (DANE) año 2015, estudio realizado por el Departamento Nacional de Planeación (DNP) en el diagnóstico de la pobreza rural en Colombia año 2010 a 2014.

Para identificar las razones que contribuyeron en la disminución de la pobreza durante los años estudiados, se analizaron distintas variables, las cuales fueron: dimensión de condiciones educativas del hogar, donde se analizan los años de escolaridad en promedio de los integrantes de la familia y el nivel de analfabetismo, en segunda como la dimensión de condiciones de la niñez y la juventud, donde se analizan aspectos como la inasistencia escolar, rezago escolar, que corresponde al número de años aprobados por un individuo y si es adecuado para su edad, también están las barreras de acceso a servicios para el cuidado de la primera infancia (salud, nutrición, cuidado y educación inicial); otro aspecto evaluado muy importante es el trabajo infantil, medir si en el hogar existen niños entre los 12 y 17 años ocupados. Continuando se evalúa la dimensión de trabajo y el empleo informal, en donde esta modalidad de empleo se presenta mayor porcentaje en las zonas rurales que en las urbanas; analizando el no aseguramiento en salud se determinó que disminuyó tanto en la zona rural que pasó de 20,5 % a 11,1 % y en la zona urbana de 21,1 % a 12,5 %. Por el contrario analizando la dimensión de acceso a servicios públicos y condiciones de vivienda, se encontró que los hogares rurales sin fuentes de agua mejorada son un gran porcentaje, al estar entre el 39 % en 2010 e incrementando hasta el 41,8 % en 2014, mientras que en la zona urbana ha disminuido desde 25,9 % hasta 24%.

Este estudio logra demostrar la gran desigualdad entre ambas zonas del país y que es aún existente en la actualidad; la pobreza multidimensional es mucho más probable en la zona rural, es aquí donde se considera inminente la intervención del estado para mitigar la problemática en esta zona, tener en cuenta aspectos de cobertura tanto de salud como de educación, mejoramiento en vivienda e inclusión social. Por su parte Junguito (2015) respecto a los estudios descritos anteriormente, indican que a pesar de los avances en los indicadores sociales, no se ha logrado cerrar la brecha entre las zonas rurales y urbanas en cuanto a los diversos indicadores de pobreza, e incluso que algunos se vienen ampliando. Resalta la importancia de estimular la agricultura que es la fuente principal de ingresos en las zonas rurales y de proveer un mayor acceso de bienes públicos a la población rural colombiana.

La pobreza ha generado retraso en el desarrollo socioeconómico a nivel mundial, este tema para las entidades financieras y comerciales, representa una condición de gran nivel de afectación en el mercado, ya que refleja la situación en que se encuentran las distintas familias para obtener los bienes y servicios ofertados, cómo hacerle frente a sus obligaciones y otros tipos de necesidades que enfrentan a diario. Uno de los principales causantes de la pobreza es el alto porcentaje de desempleo presentado en el país, este limitante ocasiona el bajo desarrollo económico.

3. Desempleo

En la actualidad, el desempleo figura como uno de los principales problemas de la sociedad. El mundo se enfrenta al desafío de crear 600 millones de empleos productivos durante la próxima década, con el fin de generar un crecimiento sostenible y mantener la intensidad de la interacción social, según el informe de Tendencias Mundiales del Empleo (2012).

Según la Organización Internacional del Trabajo (OIT) el trabajo es el medio por el cual un ser humano puede satisfacer sus necesidades básicas y afirmar su identidad; la forma en la que puede sustentar a su familia y vivir una existencia conforme a la dignidad humana.

Se entiende por desempleo la situación en la que se encuentran las personas que teniendo la edad, capacidad y deseo de laborar, no pueden conseguir un puesto de trabajo por distintas razones, viéndose sometidos a una situación de desocupación forzosa. Respecto a la definición anterior y el término utilizado “desocupación forzosa” se puede hacer una comparación con la teoría de desempleo de Keynes (1936); donde en ella indica que el desempleo involuntario estaría generado por una demanda efectiva insuficiente para requerir el volumen de producción que exige el pleno empleo de la mano de obra disponible; aunque para la neoclásica no existe desempleo involuntario, solo existe para ellos el desempleo voluntario o friccional, que se encuentra en el lapso de tiempo en el que una persona deja el trabajo anterior y se pone en la búsqueda de uno nuevo. Keynes en sus aportes refutó la ley de Say, que fue objeto de estudio por muchos economistas y que generó mucha controversia, esta indica que la oferta crea su propia demanda, en el sentido de que el precio de la demanda global es igual al precio de la oferta global para cualquier

nivel de producción y de ocupación. La intención de Say era refutar principalmente dos mitos: la escasez de dinero como explicación de las crisis económicas y la posibilidad de una sobreproducción agregada, Say indica que el dinero actúa como medio de intercambio directo, concluyendo que no puede comprarse algo si no se tiene nada para ofrecer a cambio, aquello que se ofrece es producción, “las mercancías se pagan con otras mercancías”.

Se dice que una economía presenta paro Keynesiano cuando las empresas, aunque los salarios sean bajos, no contratan trabajadores si no hay demanda suficiente para su producción. Ese tipo de problemas se vive frecuentemente en el país, o también la falta de oportunidad laboral para los jóvenes egresados por carecer de experiencia y, que si se sigue la idea de Say, actualmente los trueques no son modalidad de empleo.

El desempleo actualmente es un problema difícil de enfrentar, muchos estudios hablan sobre la solución a esta problemática o por lo menos, proponer una disminución. Es relevante revisar las diferentes teorías existentes sobre el desempleo para analizar el tema desde varias perspectivas, un ejemplo de ellas es la Keynesiana, mencionada anteriormente, que señala que la principal causa de desempleo no se encuentra en el mercado de trabajo en sí mismo, sino en el mercado de bienes y servicios; es decir, esto se debe a que la cantidad de trabajadores que las empresas están dispuestas a contratar está en función de la cantidad de bienes y servicios que esperan vender, y del precio de estos. Cuando la demanda no es suficiente, las empresas prescindan de trabajadores, generando así desempleo; sin embargo se debe considerar situaciones reales que contradicen o por lo menos afectan esta teoría.

Teniendo en cuenta que el desempleo es sin lugar a dudas uno de los problemas más importantes en diversos países, como son: Mauritania, Bosnia y Herzegovina, Macedonia, Grecia, Sudáfrica, España, Colombia entre otros; en un listado de los países con mayor porcentaje de desempleo publicado por la revista *BBC Mundo* (2014) y enfocando el desempleo en Colombia, según el DANE (2018) la tasa de desempleo obtuvo un 11,8 %, reflejando un leve aumento frente al dato registrado en el año 2017 (11,7%), donde para el mes de febrero la población ocupada fue de 21 millones de personas. Encontrarse en desempleo, es una situación que desmejora la calidad de vida, disminuye los ingresos, el nivel educativo, la recreación y el deporte, la expectativa de vida, el estado psicológico, entre otros factores.

Para el estudio del tema de desempleo se encuentran los principales tipos, como *desempleo cíclico* que es aquel que se genera cuando hay baja demanda y por lo general se presenta en los ciclos económicos.

Desempleo estructural, ocasionado cuando la estructura productiva no genera suficientes empleos para la población económicamente activa (PEA).

Por otra parte el *Desempleo friccional*, anteriormente mencionado, sucede cuando la población económica activa cambia de trabajo buscando mejores expectativas o condiciones laborales.

Si se tiene en cuenta que Colombia es un estado social de derecho de acuerdo a la Constitución de 1991, ya que las políticas en el país se fundamentan en la protección de la dignidad humana y los derechos fundamentales; y entre estos se encuentra que toda persona tiene derecho al trabajo, ya que este es la base para la realización de los demás derechos humanos y para una vida digna. Pero aún así, las cifras de desempleo en el país van en aumento y muchos colombianos no gozan de este derecho fundamental.

Grafica 5. Desempleo 2018 en Colombia

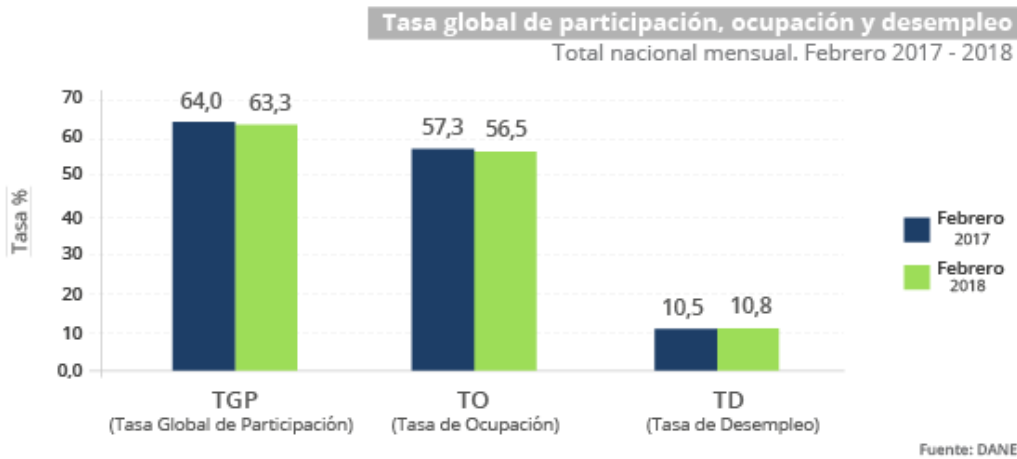

Fuente: Gráfico extraído del Departamento Administrativo Nacional de Estadística (DANE) año 2018.

En enero de 2018 la tasa de desempleo se ubicó en 11,8% y 111 mil personas más estaban ocupadas

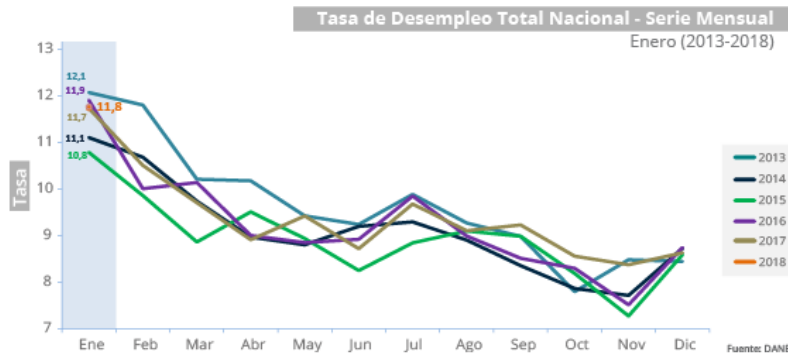

En enero de 2018 la población ocupada fue 21 millones 591 mil personas, el nivel más alto para este mes desde que hay cifras comparables (2001). Se completan cuatro periodos consecutivos por encima de 21 millones de personas ocupadas.

Fuente: Gráfico extraído del Departamento Administrativo Nacional de Estadística (DANE) del año 2018.

La tasa de desempleo se ubicó en 10,8 % y 21 millones 840 mil personas estaban ocupadas. En el trimestre móvil diciembre 2017 – febrero 2018 la tasa de desempleo en los centros poblados y rural disperso fue de 5,8 %, la tasa más baja para este periodo desde que hay cifras comparables según el DANE, dato positivo para el sector rural de Colombia.

Si se analiza el por qué de la situación actual se encontrarían muchos causantes de este problema social, pero el más perjudicial es la corrupción, si bien, luchar contra este fenómeno beneficia el buen manejo de los recursos para combatir la pobreza, aunque los pobres no dejarán de serlo sin corrupción, para ser más exactos, las diferencias explican que aunque un amplio control gubernamental sirva para mitigar los efectos de la corrupción ayude a disminuir la pobreza y desigualdad, no es suficiente para poder hablar de cambios significativos. Sin embargo, no hay una teoría económica universal de desempleo, como tampoco hay una solución exacta que permita acabar con la pobreza; es un tema de constante estudio y debates por su nivel de complejidad, su trayectoria y nivel de afectación en el aspecto social, es allí donde entra el papel psicológico, y surge una pregunta: por qué las personas se deben preocupar por estar desempleados. Opinión tomada de la Revista Dinero (2015).

Continuando con la idea de la intervención del estado para luchar contra el desempleo, se puede nombrar la teoría económica de Smith (siglo XVIII) quien apoya el “laissez faire” que traduce “dejen hacer”; es una expresión francesa y doctrina económica que fomenta que el funcionamiento de la economía debe fluir por el libre juego de la oferta y la demanda, evitando totalmente la intervención del estado o de cualquier autoridad, promoviendo el aumento o disminución de los salarios para reducir el nivel de desempleo; en esta visión, los ciclos económicos son procesos naturales de ajustes que no requieren ninguna acción por parte del gobierno. Smith (1776) quien fue uno de los mayores exponentes de la economía clásica y principalmente reconocido por su obra *La riqueza de las naciones*, en la explicación de “la mano invisible” que coordina los mercados y los diferentes intereses propios; la importancia de la mano invisible se hace mayor en la medida en que la sociedad se va desarrollando y la división del trabajo crece. También afirma que el proceso que hace que las empresas produzcan lo que las personas desean, el gobierno no es necesario; la economía por sí sola resuelve sus problemas. Sintetizando la idea inicial del párrafo con el “Laissez faire” se concluye que cuando hay un orden natural económico se hace indeseable la intervención del gobierno en la mayoría de casos.

Por el contrario la teoría Keynesiana es más estricta, y fue desarrollada después de la gran depresión, en esa época resultaba muy complejo afirmar que solamente existía el desempleo voluntario, porque habían millones de personas que se encontraban en paro. Esta teoría se expone como crítica a la teoría clásica, ya que propone que las autoridades económicas (el estado) deben intervenir en los mercados para estimular la demanda adicional en épocas de crisis y ayudar a la economía a recuperarse rápidamente y evitar el desempleo que suele ser la consecuencia más perjudicial de las crisis económicas. Keynes (1883-1946) desarrolla la teoría del empleo bajo los siguientes esquemas: cuando los salarios en la sociedad aumentan, también aumenta la cantidad de consumo e inversión (aumento de la demanda efectiva). En su *teoría general de la Ocupación, el interés y el Dinero* (1936), se encuentra una importante afirmación: es que las teorías existentes sobre el desempleo no tenían mucho sentido, ni una elevación de precios ni salarios altos podrían explicar la depresión económica constante y el desempleo en general.

Mencionado todo lo anterior, el desempleo se puede considerar el motor de la pobreza y desigualdad, van proporcionalmente relacionados. Romero, A 2002 en su libro *Globalización y pobreza*, menciona que no hay nada más difícil que definir el concepto de pobreza, ya que esta involucra múltiples factores determinantes, y estos varían dependiendo de cada país, región o época. Se deben conocer los diferentes enfoques y planteamientos teóricos sobre la misma. Para esto se reconocen diferentes posiciones y afirmaciones sobre el tema: según el Banco Mundial, la pobreza es hambre; es la carencia de protección, es estar enfermo y no tener con qué ir al médico, es no poder asistir a la escuela, no saber leer, no poder hablar de manera correcta, no tener un trabajo y tener miedo al futuro; es vivir al día, la pobreza es perder a un hijo debido a enfermedades provocadas por el uso de agua contaminada, es impotencia, es carecer de representación y libertad, (WORLD BANK 2000). En pocas palabras, económicamente las personas consideradas pobres están privados no solo de ingreso y recursos, sino también de oportunidades.

La poca educación, o la educación de mala calidad disminuyen las posibilidades de conseguir empleo o de acceder a la información que pueda contribuir a mejorar la calidad de vida.

No hay una concreta estimación de la dispersión de la pobreza, ya que los resultados tienden a igualar a quien está apenas cerca del límite con quien se encuentra mucho más alejado, (CEPAL, 2008) es decir, los niveles de pobreza mencionados anteriormente; en estos temas hay poca universalidad y consenso en cuanto a definiciones; este tema es un debate mundial constante, pues el término pobreza es de categoría multidimensional y no se puede abordar desde un solo ángulo, y debe ser planteada como un problema complejo de tipo social, económico, cultural,

moral, político e incluso natural, como es el caso de los desastres naturales y el desplazamiento forzoso.

Cuando se habla de cifras exactas, las desigualdades de la pobreza son más notorias cuando se compara las zonas urbanas con las zonas rurales, donde en esta última los indicadores son más precarios.

Si se toma el trabajo como uno de los factores de producción que contribuyen al crecimiento económico, jugando un papel clave en la sociedad, pues el empleo productivo y de calidad contando con un buen nivel de educación se vuelve vital para la sostenibilidad de cualquier mercado; teniendo en cuenta que “una fuerza laboral calificada es una condición indispensable para un crecimiento económico, basado cada vez más en el conocimiento y la innovación, sobre todo en las fases avanzadas del cambio demográfico, donde son cada vez más las características, en vez de la cantidad de la fuerza laboral que determinan su aporte al crecimiento del producto” Weller & Kaldewei (2013).

El desempleo ha sido un problema constante en Colombia pues la informalidad, la discriminación por sexo, los bajos niveles de educación, y los altos niveles de exigencia laboral, han hecho del país uno de los que presentan mayor cifra en Latinoamérica. En el caso de educación, este es un factor que ha influenciado el comportamiento del desempleo. El mercado laboral tiende a discriminar la fuerza de trabajo, haciendo que se presenten altas rotaciones de la mano de obra no calificada, esto fomenta la tasa de empleo informal, especialmente en épocas de crisis. La discriminación hacia el trabajador poco educado se ha ido empeorando a través de los años por la evolución del salario mínimo, pues no beneficia a los más pobres y fomenta el empleo no calificado. El desempleo afecta en mayor medida a la mano de obra menos educada, demostrado en las cifras de alta rotación de los obreros empleados sin educación a comparación de las personas con educación superior, donde la rotación fue mucho menor. Lo anterior se resume con la idea de que no hay mejor manera de vencer el desempleo que con educación.

4. DISCUSIÓN

Por una parte el desempleo actualmente es uno de los temas que genera mayor preocupación a la sociedad, toda vez que este factor es el generador de pobreza y permite que la brecha entre pobres y ricos sea cada vez más amplia, lo que hace que esta población económicamente activa no pueda obtener los productos básicos de la canasta familiar, y por ende esa persona y su núcleo familiar empiezan a pasar necesidades, causando otras problemáticas como endeudamiento y en caso extremo, situación de indigencia, es por ello que es necesario que se fortalezca la creación de

empresa en Colombia, lo que generaría nuevos empleos y mejoraría la calidad de vida de los ciudadanos.

Por otra parte, respecto a la idea anterior, la solución principal a esta problemática de pobreza y desempleo no es la creación de empresa únicamente, se debe proceder con un orden lógico y se planea iniciar trabajando arduamente para erradicar la corrupción, este paso conlleva al mejoramiento de la calidad educativa del país aumentando los recursos disponibles a esta causa, disminuyendo la tasa de deserción escolar y los niveles de analfabetismo en los hogares colombianos, siguiendo este orden de ideas se procede a promover la educación como derecho fundamental y espacio obligatorio para todos los menores de edad. Otra idea importante es el acompañamiento por parte del gobierno en las zonas rurales del país, porque aunque la idea es disminuir la tasa en general de pobreza y desempleo se debe también cerrar la amplia brecha de desigualdad existente entre las zonas rurales y urbanas de Colombia.

5. Conclusiones

Cuando se habla de desempleo y de pobreza, siempre surgen muchos interrogantes con respecto al tema, pero es importante investigar y estar informados de las tasas actuales, publicaciones y posiciones de diferentes fuentes respecto a la temática, ya que esto afecta la economía del País, como se describió en el presente documento, con factores concretos que fueron mencionados en las teorías, como lo son la regulación de los salarios, la intervención del estado, la oferta y demanda, entre otros, así partiendo de que no existe un consenso respecto a definición del tema, por esto aún es objeto de estudio. Se podría concluir inicialmente desde la perspectiva solidaria, más que de la económica, que cualquiera que sea la manera de generar empleo, siempre y cuando sea digno y legal, lo importante es que los seres humanos con obligaciones de tipo social y familiar, tengan ingresos para suplir necesidades.

“La disponibilidad de ingresos de la mayor parte de la población está directamente relacionada con los activos que posee y, en particular, con el capital humano remunerado, incluso si el ingreso no proviene del pago de salarios como en el caso de los empleos por cuenta propia”. Debido a esto, la carencia de ingresos suficientes “está asociada a la carencia del capital humano necesario para acceder a ciertos empleos”, o la falta de “capital financiero, tierra y conocimientos gerenciales y tecnológicos para desarrollar una actividad empresarial” (CEPAL, 2000) este tipo de casos se refleja mucho en las zonas rurales del país, más que todo en los pueblos, un ejemplo de este es el municipio de La Celia, localidad estudiada para el presente estado del arte. Este municipio presenta un alto porcentaje de pobreza y desempleo, teniendo como cifra predominante, la ocupación de independiente, con labores de

campo y construcción que no son bien remuneradas, la mayoría de personas no se alcanzan a ganar un salario mínimo al mes y viven en condiciones poco óptimas; analizando cómo en un hogar conformado por hasta seis personas, con un solo receptor de ingresos que puede ganar aproximadamente menos de la mitad del salario mínimo legal vigente al mes, y teniendo en cuenta que los recibos en este sector en promedio son de 130.000 mensual, sobreviven, pero no alcanzan a cubrir sus necesidades básicas de alimentación y vivienda, esto conlleva a línea de pobreza que corresponde al costo de una canasta de consumo básico.

Se pudo observar que la calidad de vida en la mayoría de los casos no es la adecuada, ya que las familias por vivienda son numerosas, y en su defecto gran parte de los integrantes son menores de edad que no están en condición de generar ingresos, se le atribuye la responsabilidad económica a una sola persona (en la mayoría de casos), este factor conlleva a problemas de salud en todos los miembros de la familia tanto al receptor de ingresos por las labores desgastantes que debe realizar, sin seguridad y protección, como en los niños por vivir en condición de hacinamiento y carecer de recursos vitales y de sanidad, también genera falta de desarrollo psico-social del niño, ya que el entorno en el que este crece define aspectos fundamentales de su personalidad y esto repercute en un futuro, ya que serían los nuevos receptores de ingresos, los cuales muy posiblemente trabajarían en la misma actividad, debido a la falta de oportunidad. Lo ideal es no permitir que ningún niño deje la escuela por la necesidad económica que se presenta en su hogar, y por el contrario se refuerce la calidad educativa en estos sectores, para así disminuir la tasa de desempleo y pobreza en un futuro; con mentes educadas se forman personas emprendedoras e ideas innovadoras, esto se podría considerar una base de un buen desarrollo económico.

El tema de pobreza y desempleo es un poco complejo desde el punto de vista resolutivo, porque el ideal para toda nación sería erradicar estos factores para mejorar su economía a nivel global y posicionarse como potencial para los nuevos mercados, pero es una situación de incertidumbre ya que siguen presentes condiciones que afectan el entorno, como lo es la corrupción; que sería la causa principal de la pobreza, una mala administración ocasiona daños irreparables en la sociedad: población con un bajo nivel de educación y abandono, la falta de oportunidad laboral y desempleo, aumento de la violencia, poca expectativa de vida, condiciones precarias de sanidad, al no tener acceso a recursos de calidad que son básicos para las necesidades del ser humano, y que debería ser un derecho contar con ellos. En general el fenómeno de la pobreza en el ámbito mundial y particularmente en Colombia, se refleja de manera contundente en las condiciones de vida de la población, muchas personas están siendo ignoradas por un gobierno del cual muchas familias guardan esperanza para lograr un crecimiento, un cambio o una salida a la situación en la que enfrentan a diario.

6. Referencias bibliográficas

Revista *BBC Mundo* (marzo 2016) en línea. Los 10 países con mayor índice de desempleo.

http://www.bbc.com/mundo/noticias/2016/03/160302_desempleo_china_gch_am

Banco Mundial, líneas de pobreza. Recuperado de <http://biblioteca.clacso.edu.ar/ar/libros/clacso/crop/glosario/b.pdf>

Giacolla, Silvano, (enero 2017). Periódico Rio Negro. Opinión de pobreza estructural. <https://www.rionegro.com.ar/cartas/pobreza-estructural-HY2111191>

United Nations Development Programme (UNDP). Pobreza multidimensional. Recuperado en línea de <http://hdr.undp.org/en/node/2515>

Guioteca. Qué es la pobreza multidimensional. <https://www.guioteca.com/economia-domestica/que-es-la-pobreza-multidimensional-y-que-alcances-tiene-para-los-paises/>

Ravallion, Martin (1996). Importancia del crecimiento económico y pobreza multidimensional. <http://documents.worldbank.org/curated/en/336551468269114485/How-important-to-Indias-poor-is-the-sectoral-composition-of-economic-growth>

Núñez, Jairo & Ramírez Juan (2002). *Determinantes de la pobreza en Colombia. Años recientes* (pp. 21-26), Bogotá Colombia, CEPAL. https://repositorio.cepal.org/bitstream/handle/11362/4789/1/S029701_es.pdf

Departamento de Planeación Nacional (DPN) Agosto 2015. Diagnóstico de la pobreza rural Colombia 2010-2014. <https://colaboracion.dnp.gov.co/CDT/Agriculturapecuarioforestal%20y%20pesca/Pobreza%20Rural.pdf>

Departamento Nacional de Estadística (DANE) 7 marzo de 2018. Estadísticas por tema / Mercado laboral/ Empleo y Desempleo, Gran Encuesta Integrada de Hogares – GEIH-Mercado Laboral. <http://www.dane.gov.co/index.php/estadisticas-por-tema/mercado-laboral/empleo-y-desempleo>

Coefficiente de Gini (Wikipedia) editado el 27 de febrero de 2018

Fernández, René (2011). Concentración de la Propiedad en Latinoamérica.

Moreno, Marco. (Agosto 11 2010). El Blog Salmón. Qué es el coeficiente de Gini. <https://www.elblogsalmon.com/conceptos-de-economia/que-es-el-coeficiente-de-gini>

Departamento Nacional de Planeación. Ficha de Caracterización, Municipio La Celia Risaralda.

https://colaboracion.dnp.gov.co/CDT/Desarrollo%20Territorial/Fichas%20Caracterizacion%20Territorial/Risaralda_La%20Celia%20ficha.pdf

- Gaviria, Simón. (Enero 2016). Diálogos regionales para la planeación de un nuevo país. Departamento Nacional de Planeación. <http://kiterritorial.co/wp-content/uploads/2016/04/Presentaci%C3%B3n-Risaralda.pdf>
- Herrera, Alberth. (Enero 30 2013). Universidad Tecnológica de Pereira, Risaralda: Revisión de la demografía sanitaria del departamento de Risaralda, Colombia, 2012. <http://www.scielo.org.co/pdf/rmri/v19n1/v19n1a6.pdf>
- Lora, Eduardo, (Octubre 2001), *El Desempleo, Qué hacer?*, Bogotá Colombia, Alfomega S.A
- Durkheim, Émile, (2012), *La división del trabajo social* (pp. 70-97), Madrid España, Minerva Ediciones, S.L
- Polo, M.C, (2009). *La prestación por desempleo en su modalidad de pago único: algunas cuestiones pendientes de respuesta*. En E.M. Puebla. (Granada), *El régimen profesional del trabajador autónomo económicamente dependiente* (pp, 140-163). Granada, España: Comares
- Zuluaga, Conrado. (Ed). (2009). Mercado laboral. Bogotá D.C, Colombia: Colecciones el Espectador. Editorial Panamericana.
- Barbosa, Octavio, (1978), *Colombia: Salarios y legislación laboral El desarrollo de una polémica* (pp, 46 - 54), Pereira Colombia, Publicaciones Universidad Libre de Pereira.
- Arango, Gilberto, (2003), *Estructura económica Colombiana novena edición* (pp, 467 - 477). Santa Fé de Bogotá Colombia, Mc Graw Hill.
- Organización Internacional del Trabajo OIT. (Octubre de 1982) *Resolución sobre estadísticas de la población económicamente activa, del empleo, del desempleo y del subempleo, adoptada por la decimotercera, Conferencia Internacional de Estadígrafos del Trabajo*. www.ilo.org/wcmsp5/groups/public/---dgreports/---stat/documents/normativeinstrument/wcms_087483.pdf
- Sánchez, Roberto. (2017). Desigualdad del ingreso en Colombia: un estudio por departamentos. http://fce.unal.edu.co/media/files/Sanchez_Junio_16.pdf
- Departamento Administrativo Nacional de Estadística. (2016). Risaralda: Pobreza monetaria 2015. https://www.dane.gov.co/files/investigaciones/condiciones_vida/pobreza/2015/Risaralda_Pobreza_2015.pdf
- Medina, Fernando. (Marzo 2001). Consideraciones sobre el índice de Gini para medir la concentración del ingreso. https://repositorio.cepal.org/bitstream/handle/11362/4788/S01020119_es.pdf;jsessionid=46725F882727773979D770BE745FAFB6?sequence=1
- Heath, Jonathan (Abril 2012). La importancia de la tasa de desempleo. <http://jonathanheath.net/la-importancia-de-la-tasa-de-desempleo/>
- Ramírez, Alejandro (Diciembre 2008) Revista Portafolio. *La tasa de desempleo en Colombia*. <http://www.portafolio.co/economia/finanzas/tasa-desempleo-colombia-218464>

El blog Salmon. (Enero 2017) Causas del desempleo: Teoría neoclásica vs Teoría Keynesiana. <https://www.elblogsalmon.com/historia-de-la-economia/causas-del-desempleo-teoria-neoclasica-vs-teoria-keynesiana>

Lombo, Henry. (2010) Teoría del empleo y desempleo, consideraciones para el caso colombiano. <https://www.gestiopolis.com/teoria-empleo-desempleo-caso-colombiano/>

Wikipedia. En línea (actualizado 10 marzo 2018). Biografía Adam Smith. https://es.wikipedia.org/wiki/Adam_Smith

Romero, Alberto, (2004), *Globalización y pobreza* (pp. 89- 91). Nariño, Colombia, Ediciones Unariño.