AREANDINA ACREDITADA MULTICAMPUS

AREANDINA
Fundación Universitaria del Área Andina

BOLETÍN ESTADÍSTICO

2019 - 2021

AREANDINA

Fundación Universitaria del Área Andina

BOLETÍN ESTADÍSTICO

2019-2021

Boletín Estadístico
2019 - 2021
@Fundación Universitaria del Área Andina, Bogotá, Marzo de 2022

Dirección Editorial

Sandra Verónica Reina Jiménez
Directora Nacional de Planeación y Calidad

Coordinación editorial

Valentina Ramírez Gallego
Subdirectora Nacional de Planeación Estratégica

Kevin José Andrade Andrade
Subdirector Nacional de Gestión de la Información

Heidy Viviana Pinzón León
Analista de Planeación Estratégica

Diseño y diagramación

Melissa Díaz Gómez

Todos los derechos reservados

BANDERA INSTITUCIONAL

Pablo Oliveros Marmolejo †
Gustavo Eastman Vélez
Miembros Fundadores

Carlos Patricio Eastman Barona
Miembro Fundador, Presidente de la Asamblea General y del Consejo Superior

José Leonardo Valencia Molano
Rector Nacional y Representante Legal

Martha Patricia Castellanos Saavedra
Vicerrectora Nacional Académica

Ana Karina Marín Quiroz
Vicerrectora Nacional de Experiencia Areandina

Karol Milena Pérez Calderón
Vicerrectora Nacional de Crecimiento y Desarrollo Institucional

Erika Milena Ramírez Sánchez
Vicerrectora Nacional Administrativa y Financiera

Felipe Baena Botero
Rector Seccional Pereira

Gelca Patricia Gutiérrez Barranco
Rectora Sede Valledupar

María Angélica Pacheco Chica
Secretaria General

BOLETÍN ESTADÍSTICO

2019-2021

Apto para daltónicos

Documento con indicadores de forma y número para la fácil lectura de personas con ceguera al color.

CONTENIDO

Este es un PDF interactivo
Haz clic en los números de capítulo
y en la paginación con borde punteado
para ir directamente a estos

>>

Índice de tablas 6

Introducción 10

Plan Estratégico de Desarrollo Delta 2024 16

1

Foco estratégico:
Sostenibilidad

2

Foco estratégico:
Cultura del Sello Transformador

3

Foco estratégico:
Aprendizaje Integral de impacto y calidad

4

Foco estratégico:
Desarrollo regional con pertinencia gobal

5

Foco estratégico:
Capital relacional de alto impacto

ÍNDICE

Haz clic en los números de página
para ir directamente a las tablas del documento.

ÍNDICE DE TABLAS

Tabla 1. Indicadores línea estratégica “Sostenibilidad”. Plan Delta 2024 - Cierre 2021 **24**

Tabla 2. Número de estudiantes distribuidos por sede y seccional **25**

Tabla 3. Número de estudiantes distribuidos por sede, nivel de formación y metodología **26**

Tabla 4. Número de estudiantes distribuidos por sede, facultad y metodología **28**

Tabla 5. Número de estudiantes por tipo y nivel de formación **36**

Tabla 6. Indicadores línea estratégica “Sostenibilidad”. Plan Delta 2024 - Cierre 2021 **38**

Tabla 7. Indicadores línea estratégica “Areandina digital”. Plan Delta 2024 - Cierre 2021 **40**

Tabla 8. Crecimiento en infraestructura por sede y seccional **42**

Tabla 9. Desarrollo de planta física por sede, período y tipo de espacio **42**

Tabla 10. Indicadores línea estratégica “Docentes como agentes de cambio”. Plan Delta 2024 - Cierre 2021 **50**

Tabla 11. Docentes por dedicación y sede **51**

Tabla 12. Docentes por nivel de formación y sede **52**

Tabla 13. Docentes por tipo de contrato y sede 54

Tabla 14. Docentes por tipo metodología y sede 56

Tabla 15. Administrativos por sede y año 57

Tabla 16. Indicadores línea estratégica “Cultura del Sello Transformador”. Plan Delta 2024 - Cierre 2021 58

Tabla 17. Indicadores línea estratégica “Portafolio sostenible”. Plan Delta 2024 - Cierre 2021 63

Cap.3

Tabla 18. Oferta académica nivel de formación y sede 64

Tabla 19. Oferta académica nivel de formación, metodología y sede 65

Tabla 20. Oferta académica de programas acreditados por sede y seccional 68

Tabla 21. Porcentaje de programas acreditados vs acreditables, por sede y seccional 70

Tabla 22. Permanencia intersemestral por sede y seccional 71

Tabla 23. Permanencia intersemestral, nivel de formación, metodología y sede 72

Tabla 24. Deserción por período, sede y seccional 74

Tabla 25. Deserción por cohorte, sede y seccional 74

Tabla 26. Indicadores línea estratégica “Pensamiento global”. Plan Delta 2024 - Cierre 2021 80

Cap.4

Tabla 27. Movilidad académica internacional total, por sede y seccional 81

Tabla 28. Movilidad académica internacional de estudiantes, por sede y seccional 82

Tabla 29. Movilidad académica internacional de docentes, por sede y seccional 83

Tabla 30. Indicadores línea estratégica “Nuevos conocimientos”. Plan Delta 2024 - Cierre 2021 85

Tabla 31. Grupos de investigación categorizados por sede y seccional 86

Tabla 32. Investigadores categorizados por sede y seccional 88

Tabla 33. Semilleros de investigación por sede y seccional 90

Tabla 34. Artículos publicados en revistas indexadas por sede y seccional 91

Tabla 35. Indicadores línea estratégica “Expectativas del estudiante”. Plan Delta 2024 - Cierre 2021 **96**

Tabla 36. Graduados históricos por metodología y sede, acumulado hasta 2021 **97**

Tabla 37. Graduados por nivel formación, metodología y sede **98**

Tabla 38. Indicadores línea estratégica “Interacción con la comunidad”. Plan Delta 2024 - Cierre 2021 **101**

Tabla 39. Descuentos, auxilios e incentivos **102**

Tabla 40. Recursos y participantes de proyección social por sede y seccional **103**

Intró
ducción

En Areandina avanzamos en nuestro Sello Transformador, soportados en el Plan Estratégico DELTA 2024. Mediante la comunicación oportuna y transparente de nuestras acciones, y orgullosos de la gestión institucional desarrollada durante el 2021, presentamos los principales hitos y reconocimientos que obtuvimos en este año.

De acuerdo con las estadísticas del SNIES 2020, ocupamos el séptimo puesto en total de matriculados a nivel nacional, con 1,6% de participación, subiendo un puesto frente al año anterior. Somos la cuarta institución de educación superior privada más grande de Colombia, y la segunda más grande de educación virtual en el país.

En el primer semestre del 2021, llegamos a 39.000 estudiantes, y cerramos el año con más de 34.400 estudiantes en todas nuestras modalidades.

Obtuvimos 6 nuevos registros calificados para programas de gran impacto a nivel nacional (Técnico profesional en Producción de Ganadería Sostenible Virtual Valledupar, Tecnología en Producción de Ganadería Sostenible Virtual Valledupar, Tecnología en Logística Virtual Valledupar, Sociología Presencial Bogotá, Trabajo Social Presencial Bogotá, Tecnología en Gestión de Mercadeo y Publicidad Presencial Valledupar).

Contamos con 15 renovaciones de registros calificados en 5 de nuestras facultades a nivel nacional.

Recibimos, por parte del CNA, la renovación de acreditación de alta calidad para los programas de Mercadeo y Publicidad y Diseño de Modas, ambos modalidad presencial, en Bogotá. Además, nuestro programa de Administración de Empresas en la sede Bogotá, recibió la acreditación internacional por parte de AICE (Agencia Internacional de Calidad Educativa).

Uno de nuestros grandes logros fue la acreditación institucional en alta calidad multicampus, la cual fue otorgada para las sedes de Bogotá, Pereira y Valledupar por una vigencia de cuatro años (resoluciones 013718 del 27 de julio de 2021 y 018141 del 27 de septiembre de 2021). Este es el máximo reconocimiento que otorga el Ministerio de Educación Nacional a las instituciones de educación superior que responden a estándares de excelencia académica, funciones sustantivas, organización, funcionamiento y cumplimiento de su misión y proyecto educativo institucional.

Por este logro, recibimos también la distinción Francisco José de Caldas, y durante la noche de los mejores, nos otorgaron el premio a la solidaridad e innovación de las IES que lideraron el Plan Padrino.

Areandina fue reconocida en 2021, por primera vez, entre las 350 mejores IES en América Latina según QS Latin American University Ranking, hecho que nos lleva a fortalecer nuestro relacionamiento (aliados, docentes, estudiantes y unidades administrativas) y a identificar áreas de mejora de acuerdo con estándares de clase mundial.

Recibimos la primera certificación institucional del Sistema de Gestión Ambiental (Norma técnica ISO 14001:2015); que reconoce los esfuerzos de la institución frente a la protección del medio ambiente.

Durante el 2021 nuestro entorno laboral fue reconocido en el Gran Premio Andesco a la Sostenibilidad, por el proyecto "Ruta de la felicidad". Además, desarrollamos 32 proyectos sociales a nivel nacional, con la participación de más de 1.200 voluntarios, en el marco de nuestro compromiso por ser una institución socialmente responsable.

Buscando fomentar los procesos de internacionalización más allá de la movilidad física, **se realizaron 772 actividades de internacionalización en casa, que promueven la formación de profesionales con pensamiento global,** avanzando en la consolidación de Areandina como un campus internacional. La iniciativa de Viaje Global contó con más de 4.800 participantes en 3 destinos: Chile, México y Alemania. Generamos más de 80 actividades sincrónicas con el apoyo de 54 aliados internacionales y 11 nacionales.

Se construyó el marco regulatorio para la gestión de la investigación, a través de la aprobación del reglamento de propiedad intelectual y el modelo base de transferencia de conocimiento.

Desde la línea estratégica de "Areandina Digital", hemos logrado integrar la tecnología y los procesos de formación académica. Durante el 2021 pusimos a disposición de la comunidad varios de nuestros MOOC (Lactancia materna, Evaluación de Impacto de Proyectos de Responsabilidad Social, Felicidad: Ciencia y práctica para tu vida, Objetivos de Desarrollo Sostenible [ODS]).

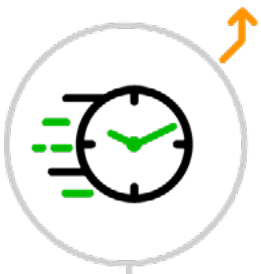

En el marco de la estrategia "Educación durante la vida: Infinited", mejoramos la producción de contenidos en un 60%. Logramos alianzas con Innpulsa, Lumon y la Alcaldía de Bogotá con su programa Jóvenes a la U. Además, creamos los InfiniTALK, espacios de diálogo con apasionados por la educación, el empleo y la tecnología.

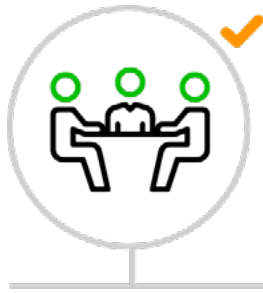

Se desarrolló la "Cumbre Delta 2024: Nos transformamos para diferenciarnos", que permitió fortalecer nuestros focos estratégicos y aumentar la sinergia entre los integrantes del Grupo Asensum (más de 110 participantes, escenario virtual en 3D, speakers de gran trayectoria, stands virtuales).

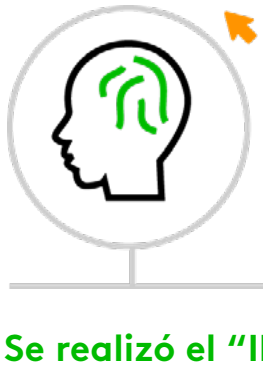

Se realizó el "III Foro de Humanismo Digital: La revolución de los humanos", un espacio en el que se profundizó sobre la comprensión de la relación entre lo humano y lo digital, haciendo énfasis en el impacto socioeconómico y comportamiento individual y colectivo.

La Fundación Universitaria del Área Andina, seccional Pereira, recibió la "Medalla Francisco José Ocampo", otorgada por la Federación Nacional de Comerciantes (Fenalco, Risaralda), por sus iniciativas de responsabilidad social empresarial y aportes al desarrollo de la región.

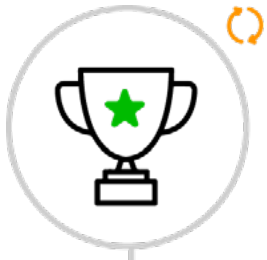

En el evento “500 empresas que hacen grande a Risaralda”, recibimos el galardón “Empresas que cambian el mundo”, gracias a los procesos de transformación digital e innovación que la institución ha liderado en los últimos años.

Estos logros son el resultado del compromiso y pasión de nuestro equipo, motivado por el deseo de continuar aportando a la transformación de vidas a través de la educación.

José Leonardo Valencia Molano
Rector Nacional y Representante Legal
Fundación Universitaria del Área Andina

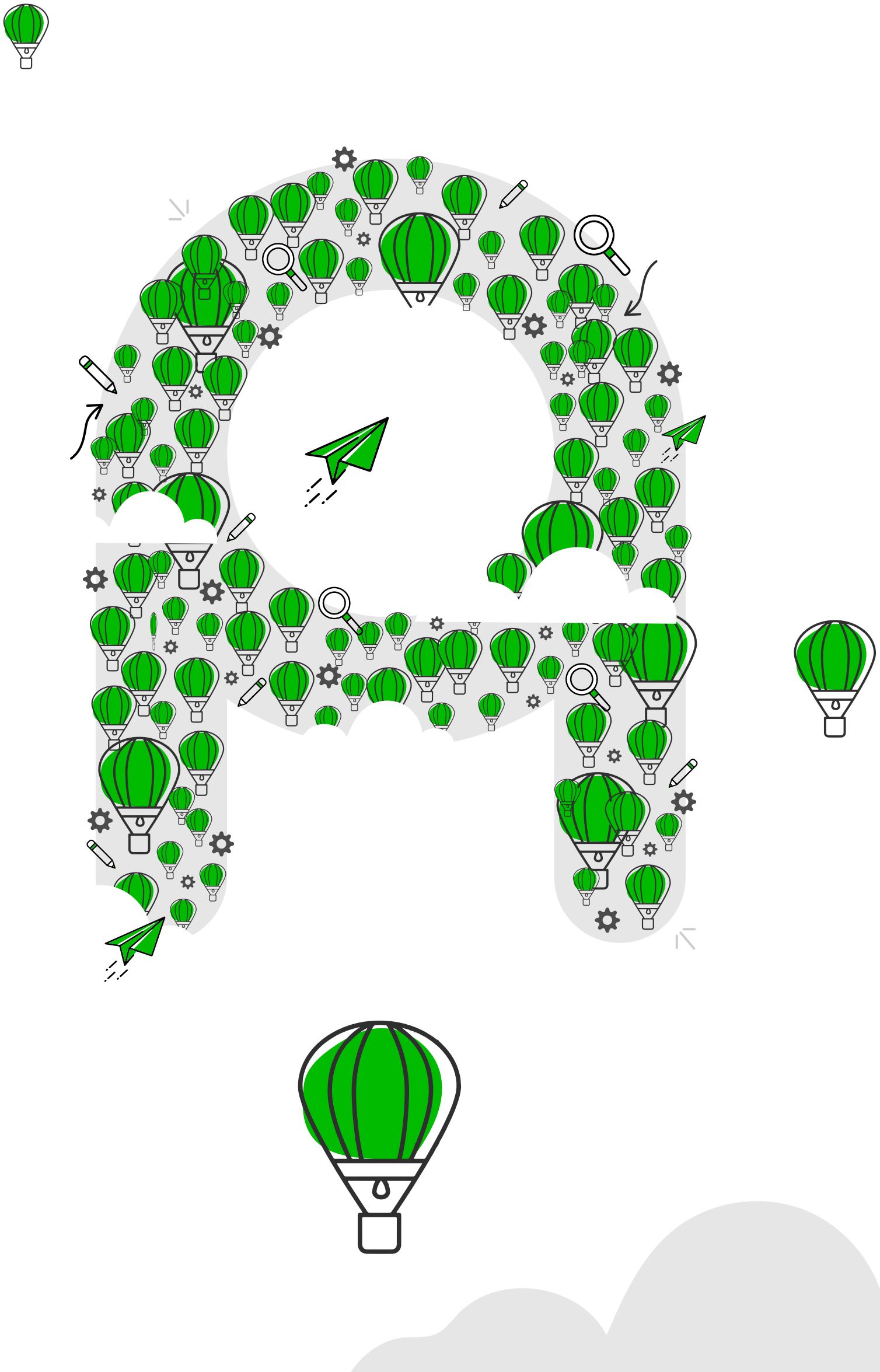

delta
2024

Plan Estratégico de Desarrollo

Delta 2024

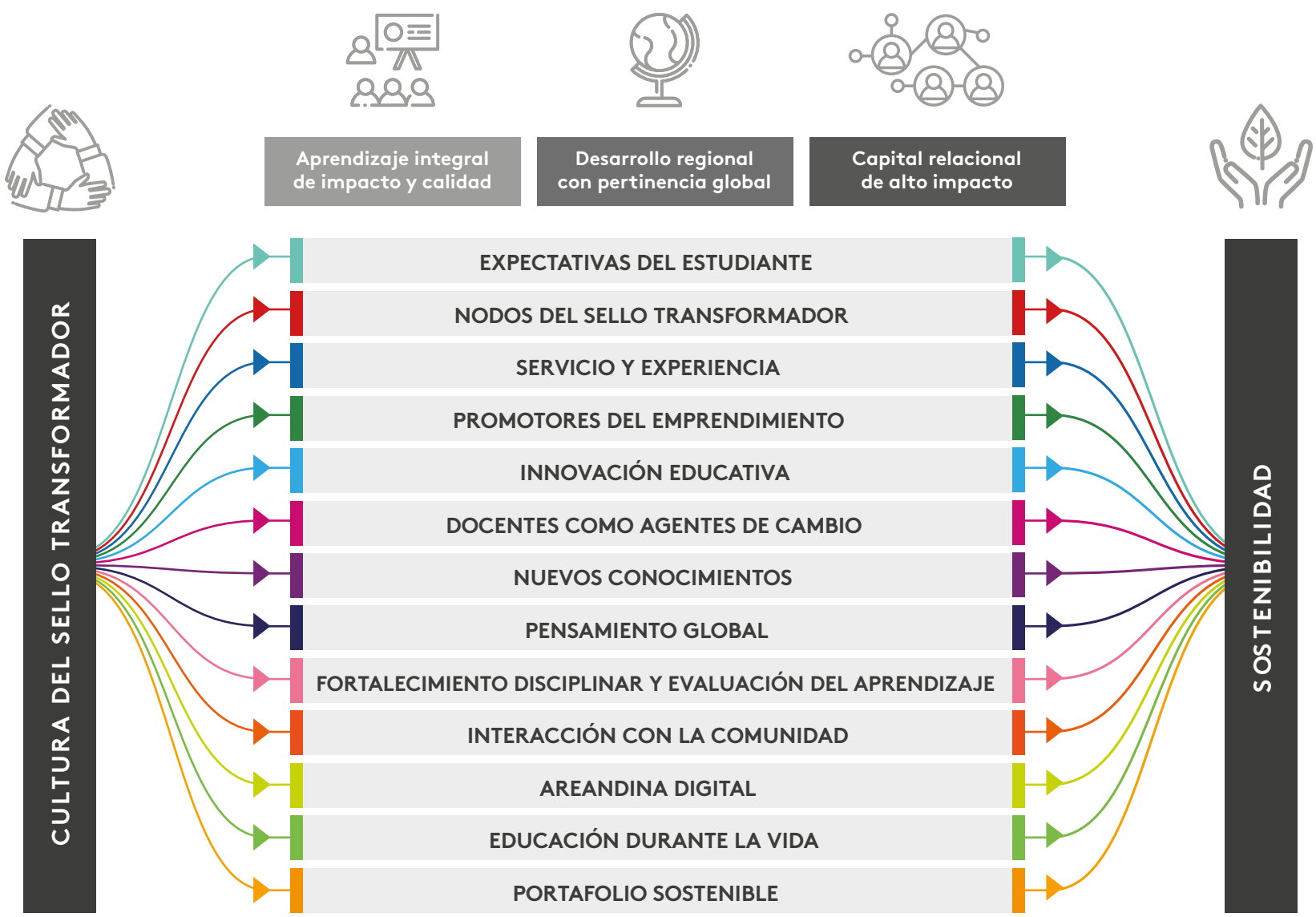
Aprendizaje integral de impacto y calidad
Desarrollo regional con pertinencia global
Capital relacional de alto impacto
CULTURA DEL SELLO TRANSFORMADOR
SOSTENIBILIDAD
EXPECTATIVAS DEL ESTUDIANTE
NODOS DEL SELLO TRANSFORMADOR
SERVICIO Y EXPERIENCIA
PROMOTORES DEL EMPRENDIMIENTO
INNOVACIÓN EDUCATIVA
DOCENTES COMO AGENTES DE CAMBIO
NUEVOS CONOCIMIENTOS
PENSAMIENTO GLOBAL
FORTALECIMIENTO DISCIPLINAR Y EVALUACIÓN DEL APRENDIZAJE
INTERACCIÓN CON LA COMUNIDAD
AREANDINA DIGITAL
EDUCACIÓN DURANTE LA VIDA
PORTAFOLIO SOSTENIBLE

Plan Estratégico **de Desarrollo Delta 2024**

Resumen por línea estratégica

Sede/Seccional: Nacional **Periodo:** 31/12/2021

LÍNEA ESTRATÉGICA	ÍNDICES
SOSTENIBILIDAD	Crecimiento institucional ▲
EXPECTATIVAS DEL ESTUDIANTE	Expectativas ▲
NODOS DEL SELLO TRANSFORMADOR	Apropiación del Sello ●
SERVICIO Y EXPERIENCIA	Deserción ▲
PROMOTORES DE EMPRENDIMIENTO	Fomento emprendimiento
INNOVACIÓN EDUCATIVA	Metodologías innovadoras ●
DOCENTES COMO AGENTES DE CAMBIO	Formación Docente ●
NUEVOS CONOCIMIENTOS	Investigación Formativa ●
PENSAMIENTO GLOBAL	Cooperación Internacional ▲
FORTALECIMIENTO DISCIPLINAR Y EVALUACIÓN DE APRENDIZAJE	Desempeño Profesional
INTERACCÓN CON LA COMUNIDAD	Financiación para la educación ●
AREANDINA DIGITAL	Cobertura Virtual ▲
EDUACIÓN DURANTE LA VIDA	Sostenibilidad Portafolio Informal ■
PORTAFOLIO SOSTENIBLE	Sostenibilidad ●
CULTURA DEL SELLO TRANSFORMADOR	Alineación Cultural ●

Los colores corresponden a la semaforización del plan desde el modelo BSC, de acuerdo a los siguientes porcentajes:

- ■ ≥ 0% < 75%
- ▲ ≥ 75% < 95%
- ● ≥ 95%

ÍNDICES	ÍNDICES
▲ Crecimiento por ingresos	● Uso de recursos
● Retorno	
● Evaluación del Sello	
▲ Satisfacción	
● Planta Docente	
● Medición de impacto	● Reconocimiento
▲ Formación ciudadanos globales	● Visibilidad y Posicionamiento Internacional
Redes Colaborativas Disciplinares	
● Gestión Sostenible	● Proyección Social
● Gestión Digital	
● Composición del Portafolio	▲ Autoevaluación de Programas

Foco estratégico:

Sostenibilidad

Tabla de contenido 2 3 4 5

Capítulo uno

1. Foco estratégico:
Sostenibilidad

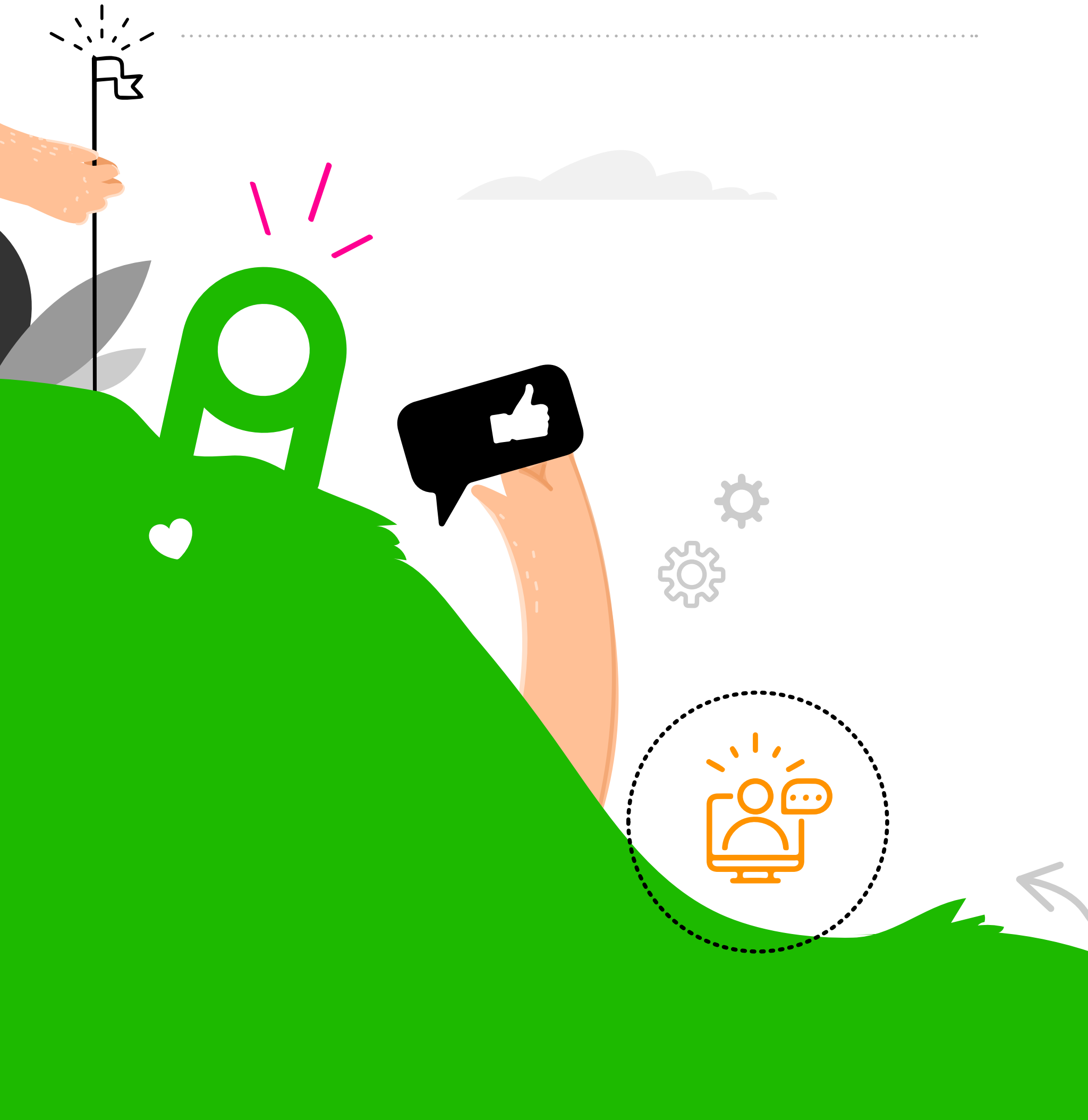

1.1 Estudiantes

El 2021 fue un año de desafíos, retos y lecciones aprendidas, que nos fortaleció como equipo y sobre todo como institución. Es así como se trabajó en el fortalecimiento del sistema académico Banner, y con los procesos de reportería se atendieron las nuevas necesidades de seguimiento y control conforme a los indicadores de rematrícula y permanencia. En este sentido, logramos acelerar los tiempos de respuesta ante las situaciones de no rematrícula, creando comunicaciones más asertivas hacia el estudiante, lo que permitió gestionar de una manera más preventiva y proactiva todas las acciones necesarias para alcanzar una rematrícula de 26.572 estudiantes al cierre del segundo semestre del año. En cuanto a estudiantes nuevos, cerramos el 2021 con más de 19.500 matrículas acumuladas durante todo el período.

Tabla 1.

Indicadores línea estratégica "Sostenibilidad". Plan Delta 2024 - Cierre 2021

Indicadores línea estratégica "Sostenibilidad". Plan Delta 2024 - Cierre 2021

PERIODO	INDICADOR	RESULTADO	META	CUMPLIMIENTO
31/12/2021	Estudiantes Antiguos Totales Nacional (Num)	26,572.00	26,529.0	100%
31/12/2021	Estudiantes Nuevos Totales Nacional (Num)	19,522.00	21,789.0	90%
31/12/2021	Estudiantes Totales Nacional (Num)	34,398.00	38,900.0	93%

Fuente: Dirección Nacional de Planeación y Calidad.

Tabla 2.

Número de estudiantes distribuidos por sede y seccional

Número de estudiantes distribuidos por sede y seccional

CIUDAD	2019 - 2 TOTAL	Variación	2020 - 2 TOTAL	Variación	2021 - 2 TOTAL
Bogotá	24.358	9,29%	26.622	-4,77%	25.353
Pereira	5.491	-5,26%	5.202	-5,07%	4.938
Valledupar	3.709	3,37%	3.834	7,12%	4.107
Nacional	**33.558**	**6,26%**	**35.658**	**-3,53%**	**34.398**

Fuente: Dirección Nacional de Planeación y Calidad.

Tabla 3.

Número de estudiantes distribuidos por sede, nivel de formación y metodología

Número de estudiantes distribuidos por sede, nivel de formación y metodología

CIUDAD	NIVEL DE FORMACIÓN	2019 - 2			TOTAL
		Presencial	Virtual	Distancia	
BOGOTÁ	Posgrado	433	3.683	1	4.117
	Universitario	11.352	6.459	391	18.202
	Técnicos y Tecnológicos	635	1.404	0	2.039
	TOTAL BOGOTÁ	**12.420**	**11.546**	**392**	**24.358**
PEREIRA	Posgrado	222	0	0	222
	Universitario	4.767	0	275	5.042
	Técnicos y Tecnológicos	227	0	0	227
	TOTAL PEREIRA	**5.216**	**0**	**275**	**5.491**
VALLEDUPAR	Posgrado	31	0	0	31
	Universitario	3.627	0	51	3.678
	Técnicos y Tecnológicos	0	0	0	0
	TOTAL VALLEDUPAR	**3.658**	**0**	**51**	**3.709**
NACIONAL	Posgrado	686	3.683	1	4.370
	Universitario	19.746	6.459	717	26.922
	Técnicos y Tecnológicos	862	1.404	0	2.266
	TOTAL NACIONAL	**21.294**	**11.546**	**718**	**33.558**

2020 - 2			TOTAL	2021 - 2			TOTAL
Presencial	Virtual	Distancia		Presencial	Virtual	Distancia	
343	5.386	34	5.763	187	4.306	0	4.493
8.990	9.118	343	18.451	7.836	10.036	172	18.044
496	1.912	0	2.408	730	2.086	0	2.816
9.829	**16.416**	**377**	**26.622**	**8.753**	**16.428**	**172**	**25.353**
192	0	0	192	181	0	0	181
4.504	0	195	4.699	4.325	0	101	4.426
242	69	0	311	331	0	0	331
4.938	**69**	**195**	**5.202**	**4.837**	0	**101**	**4.938**
118	0	0	118	118	0	0	118
3.662	0	54	3.716	3.960	0	29	3.989
0	0	0	0	0	0	0	0
3.780	**0**	**54**	**3.834**	**4.078**	**0**	**29**	**4.107**
653	5.386	34	6.073	486	4.306	0	4.792
17.156	9.118	592	26.866	16.121	10.036	302	26.459
738	1.981	0	2.719	1.061	2.086	0	3.147
18.547	**16.485**	**626**	**35.658**	**17.668**	**16.428**	**302**	**34.398**

Fuente: Dirección Nacional de Planeación y Calidad.

Tabla 4.

Número de estudiantes distribuidos por sede, facultad y metodología

Número de estudiantes distribuidos por sede, facultad y metodología

CIUDAD	NIVEL DE FORMACIÓN	2019 - 2			TOTAL
		Presencial	Virtual	Distancia	
BOGOTÁ	Facultad de Ciencias Administrativas, Económicas y Financieras	4.816	6.178	391	11.385
	Facultad de Ciencias de la Salud	4.810	916	1	5.727
	Facultad de Ciencias Sociales y Humanísticas	1.308	819	0	2.127
	Facultad de Derecho	295	0	0	295
	Facultad de Diseño, Comunicación y Bellas Artes	919	0	0	919
	Facultad de Educación	11	2.915	0	2.926
	Facultad de Ingeniería y Ciencias Básicas	261	718	0	979
	TOTAL BOGOTÁ	**12.420**	**11.546**	**392**	**24.358**

Continúa **Pereira** *en la siguiente página*

2020 - 2			TOTAL	2021 - 2			TOTAL
Presencial	Virtual	Distancia		Presencial	Virtual	Distancia	
3.487	8.900	329	12.716	2.585	9.036	128	11.749
3.920	1.345	34	5.299	3.545	1.058	0	4.603
1.062	1.521	0	2.583	1.007	1.953	0	2.960
313	32	0	345	349	17	0	366
783	0	0	783	985	52	0	1.037
24	3.274	14	3.312	37	2.612	44	2.693
240	1.344	0	1.584	245	1700	0	1.945
9.829	**16.416**	**377**	**26.622**	**8.753**	**16.428**	**172**	**25.353**

Fuente: Dirección Nacional de Planeación y Calidad.

Continúa - Tabla 4.

Número de estudiantes distribuidos por sede, facultad y metodología

Número de estudiantes distribuidos por sede, facultad y metodología

CIUDAD	NIVEL DE FORMACIÓN	2019 - 2			TOTAL
		Presencial	Virtual	Distancia	
PEREIRA	Facultad de Ciencias Administrativas, Económicas y Financieras	640	0	275	915
	Facultad de Ciencias de la Salud	3.222	0	0	3.222
	Facultad de Ciencias Sociales y Humanísticas	406	0	0	406
	Facultad de Derecho	701	0	0	701
	Facultad de Diseño, Comunicación y Bellas Artes	247	0	0	247
	Facultad de Educación	0	0	0	0
	Facultad de Ingeniería y Ciencias Básicas	0	0	0	0
	TOTAL PEREIRA	**5.216**	**0**	**275**	**5.491**

Continúa **Valledupar** *en la siguiente página*

2020 - 2			TOTAL	2021 - 2			TOTAL
Presencial	Virtual	Distancia		Presencial	Virtual	Distancia	
491	69	188	748	432	0	86	518
3.132	0	0	3.132	3.190	0	0	3.190
340	0	0	340	325	0	0	325
743	0	0	743	654	0	0	654
214	0	0	214	188	0	0	188
17	0	0	17	48	0	0	48
1	0	7	8	0	0	15	15
4.938	**69**	**195**	**5.202**	**4.837**	**0**	**101**	**4.938**

Fuente: Dirección Nacional de Planeación y Calidad.

Continúa - Tabla 4.

Número de estudiantes distribuidos por sede, facultad y metodología

Número de estudiantes distribuidos por sede, facultad y metodología

CIUDAD	NIVEL DE FORMACIÓN	2019 - 2			TOTAL
		Presencial	Virtual	Distancia	
VALLEDUPAR	Facultad de Ciencias Administrativas, Económicas y Financieras	318	0	51	369
	Facultad de Ciencias de la Salud	196	0	0	196
	Facultad de Ciencias Sociales y Humanísticas	598	0	0	598
	Facultad de Derecho	889	0	0	889
	Facultad de Diseño, Comunicación y Bellas Artes	179	0	0	179
	Facultad de Educación	30	0	0	30
	Facultad de Ingeniería y Ciencias Básicas	1.448	0	0	1.448
	TOTAL VALLEDUPAR	**3.658**	**0**	**51**	**3.709**

Continúa **Nacional** *en la siguiente página*

2020 - 2			TOTAL	2021 - 2			TOTAL
Presencial	Virtual	Distancia		Presencial	Virtual	Distancia	
300	0	54	354	304	0	29	333
312	0	0	312	412	0	0	412
627	0	0	627	582	0	0	582
957	0	0	957	1.012	0	0	1.012
164	0	0	164	239	0	0	239
0	0	0	0	90	0	0	90
1.420	0	0	1.420	1.439	0	0	1.439
3.780	**0**	**54**	**3.834**	**4.078**	**0**	**29**	**4.107**

Fuente: Dirección Nacional de Planeación y Calidad.

Termina - Tabla 4.

Número de estudiantes distribuidos por sede, facultad y metodología

Número de estudiantes distribuidos por sede, facultad y metodología

CIUDAD	NIVEL DE FORMACIÓN	2019 - 2			TOTAL
		Presencial	Virtual	Distancia	
NACIONAL	Facultad de Ciencias Administrativas, Económicas y Financieras	5.774	6.178	717	12.669
	Facultad de Ciencias de la Salud	8.228	916	1	9.145
	Facultad de Ciencias Sociales y Humanísticas	2.312	819	0	3.131
	Facultad de Derecho	1.885	0	0	1.885
	Facultad de Diseño, Comunicación y Bellas Artes	1.345	0	0	1.345
	Facultad de Educación	41	2.915	0	2.956
	Facultad de Ingeniería y Ciencias Básicas	1.709	718	0	2.427
	TOTAL NACIONAL	**21.294**	**11.546**	**718**	**33.558**

2020 - 2			TOTAL	2021 - 2			TOTAL
Presencial	Virtual	Distancia		Presencial	Virtual	Distancia	
4.278	8.969	571	13.818	3.321	9.036	243	12.600
7.364	1.345	34	8.743	7.147	1.058	0	8.205
2.029	1.521	0	3.550	1.914	1.953	0	3.867
2.013	32	0	2.045	2.015	17	0	2.032
1.161	0	0	1.161	1.412	52	0	1.464
41	3.274	14	3.329	175	2.612	44	2.831
1.661	1.344	7	3.012	1.684	1.700	15	3.399
18.547	**16.485**	**626**	**35.658**	**17.668**	**16.428**	**302**	**34.398**

Fuente: Dirección Nacional de Planeación y Calidad.

Tabla 5.
Número de estudiantes por tipo y nivel de formación

Número de estudiantes por tipo y nivel de formación

TIPO DE ESTUDIANTE	NIVEL DE FORMACIÓN	2019 - 2	PARTICIPCIÓN PORCENTUAL
NUEVO	Técnicos y tecnológicos	805	34,71%
	Pregrado	5.599	20,84%
	Posgrado	2.268	51,90%
	TOTAL NUEVOS	**8.672**	**25,84%**
ANTIGUOS	Técnicos y tecnológicos	1.514	65,29%
	Pregrado	21.270	79,16%
	Posgrado	2.102	48,10%
	TOTAL ANTIGUOS	**24.886**	**74,16%**
TOTAL	Técnicos y tecnológicos	2.319	6,91%
	Pregrado	26.869	80,07%
	Posgrado	4.370	13,02%
	TOTAL POBLACIÓN	**33.558**	**100,00%**

Fuente: Dirección Nacional de Planeación y Calidad.

2020 - 2	PARTICIPCIÓN PORCENTUAL	2021 - 2	PARTICIPCIÓN PORCENTUAL
926	34,06%	977	31,05%
4.536	16,88%	4.435	16,76%
3.474	57,20%	2.414	50,38%
8.936	**25,06%**	**7.826**	**22,75%**
1.793	65,94%	2.170	68,95%
22.330	83,12%	22.024	83,24%
2.599	42,80%	2.378	49,62%
26.722	**74,94%**	**26.572**	**77,25%**
2.719	7,63%	3.147	8,83%
26.866	75,34%	26.459	74,20%
6.073	17,03%	4.792	13,44%
35.658	**100,00%**	**34.398**	**96,47%**

Fuente: Dirección Nacional de Planeación y Calidad.

1.2 Sostenibilidad financiera

Tabla 6.

Indicadores línea estratégica "Sostenibilidad". Plan Delta 2024 - Cierre 2021

Indicadores línea estratégica "Sostenibilidad". Plan Delta 2024 - Cierre 2021

PERIODO	INDICADOR	RESULTADO	META	CUMPLIMIENTO
31/12/2021	Ingresos Totales Institucionales Nacional ($)	261,220,749,245.00	255,025,334,333.00	102%
31/12/2021	Ingresos Totales por Educción Continuada Nacional ($)	20,501,912,731.00	16,350,000,000.00	125%
31/12/2021	Ingresos Totales por Estudiantes Nuevos Nacional ($)	47,415,165,928.00	59,530,948,478.00	80%
31/12/2021	Ingresos Totales por rematrícula Nacional($)	165,498,497,068.00	156,233,057,211.00	106%
31/12/2021	Ingresos totales por SEGE Nacional ($)	9,968,805,040.00	8,500,000,000.00	117%

PERIODO	INDICADOR	RESULTADO	META	CUMPLI-MIENTO
31/12/2021	Ebitda Nacional (%)	11.97	6.5	184%
31/12/2021	Participación Capex Nacional (%)	9.96	9.9	101%
31/12/2021	Participación de Gasto frenta al Ingreso Nacional (%)	49.12	54.8	110%
31/12/2021	Participación Nómica frente al Ingreso Nacional	44.84	45.2	101%

Fuente: Dirección Nacional de Planeación y Calidad.

1.3 Tecnología

Durante el año 2021, se consolidaron inversiones por $ 4.830.733.982, de los cuales el 68,3%, corresponde a proyectos que impactan directamente la vida académica del estudiante a través de la dotación tecnológica para los espacios académicos y para el apoyo a la gestión en la nueva realidad por pandemia.

De igual manera, se avanzó en la estabilización y consolidación operativa del sistema de información de gestión académica Banner, en la ampliación de cobertura de la Mesa de

servicio Aranda, en la mejora y consolidación de los procesos Activos fijos y Tesorería en el sistema de gestión administrativa y financiera SAP, y se avanzó en el proyecto de construcción del data warehouse para consolidar y automatizar los dashboard del portal estadístico institucional.

Tabla 7.

Indicadores línea estratégica "Areandina digital". Plan Delta 2024 - Cierre 2021

Indicadores línea estratégica "Areandina digital". Plan Delta 2024 - Cierre 2021

PERIODO	INDICADOR	RESULTADO	META	CUMPLIMIENTO
31/12/2021	Formación en Competencias Digitales Nacional (%)	84.00	70.0	120%
31/12/2021	Procesos Estudiantiles Autogestionados Nacional	75.00	84.0	89%
31/12/2021	Producción de MOOC Nacional (Num)	11.00	10.0	110%
31/12/2021	Productividad Fábrica de Contenidos Nacional (Num)	152.00	96.0	158%
31/12/2021	Satisfacción Usuario Nacional (%)	73.00	80.0	91%

PERIODO	INDICADOR	RESULTADO	META	CUMPLIMIENTO
31/12/2021	Usabildiad de Plataformas Nacional (%)	80.00	75.0	107%
31/12/2021	Uso de Infrasteructura Tecnológica Audiovisual Nacional (%)	73.00	70.0	104%

Fuente: Dirección Nacional de Planeación y Calidad.

1.4 Infraestructura

En infraestructura, finalizamos el Complejo Cultural Areandino en la sede Valledupar con una inversión de $63.000 millones de pesos, que permitió la creación de diversos espacios para el bienestar de la comunidad Areandina y de la región Caribe (55 aulas, 5 salas de sistemas, 2 aulas especializadas, 35 laboratorios y talleres, zonas de bienestar, gimnasio, cafetería, el Centro de Recursos para el Aprendizaje y la Investigación [CRAI], simulador de medicina, emisora y corredores verdes, auditorios). Esta obra fue reconocida en los premios FIABCI a la excelencia inmobiliaria, categoría Educación.

En la seccional Pereira se desarrolló la tercera fase del plan maestro de infraestructura, contando con más de 1.000 m2 construidos (área temática Maloca, el Centro de Recursos Audiovisuales e investigación [CRAI] y la Sala de Innovación). En la sede Bogotá se intervinieron más de 4.000 m2 generando espacios multifuncionales, de carácter colaborativo, con lo cual se logró establecer un lenguaje arquitectónico para la institución.

Tabla 8.

Crecimiento en infraestructura por sede y seccional

Crecimiento en infraestructura por sede y seccional

SEDE	2019 - 2	2020 - 2	2021 - 2
Bogotá	39.315 m^2	39.924 m^2	38.502 m^2
Pereira	15.942 m^2	15.943 m^2	15.942 m^2
Valledupar	7.602 m^2	7.602 m^2	17.364 m^2
Nacional	**62.860 m^2**	**63.468 m^2**	**71.807 m^2**

Fuente: Dirección Nacional de Planeación y Calidad.

Tabla 9.

Desarrollo de planta física por sede, período y tipo de espacio

Desarrollo de planta física por sede, período y tipo de espacio

Ciudad	Bogotá	Pereira	Valledupar	Nacional
Indicador KPI	**2020 - 2**	**2020 - 2**	**2020- 2**	**2020 - 2**
Área M^2 Auditorios	674	496	211	1.381
Área M^2 bibliotecas	817	514	158	1.489

Ciudad	Bogotá	Pereira	Valledupar	Nacional
Indicador KPI	**2020 - 2**	**2020 - 2**	**2020- 2**	**2020 - 2**
Área M² Cafeterías	397	217	196	810
Área M² cómputo	658	213	195	1.067
Área M² construida destinada a activi-dades deportivas	364	284	1.648	2.296
Área M² de aulas	6.964	2.745	1.200	10.908
Área M² de laboratorios	2.067	2.186	600	4.853
Área M² Oficinas	6.224	1.702	661	8.587
Área M² Otros	13.538	5.475	1.254	20.266
Área M² Servicios Sanitarios	1.494	568	294	2.356
Área M² Talleres	1.195	251	159	1.605
Área M² útil (cons-truida destinada a actividades acadé-micas, es decir, a docencia, investi-gación y extensión y sin incluir oficinas de profesores)	10.542	5.522	2.062	18.126
Área M² Zonas de Practica	317	340	103	759
Área M² Zonas de Recreación	5.217	952	923	7.092

Continúa **2021-2** *en la siguiente página*

Desarrollo de planta física por sede, período y tipo de espacio

Ciudad	Bogotá	Pereira	Valledupar	Nacional
Indicador KPI	2021 - 2	2021 - 2	2021- 2	2021 - 2
Área M² Auditorios	674	496	987	2.157
Área M² bibliotecas	817	514	413	1.743
Área M² Cafeterías	320	217	145	682
Área M² cómputo	658	213	321	1.193
Área M² construida destinada a activi-dades deportivas	493	284	0	778
Área M² de aulas	6.532	2.703	2.160	11.395
Área M² de laboratorios	2.577	1.395	1.245	5.217
Área M² Oficinas	6.195	1.794	1.131	9.120
Área M² Otros	12.964	6.287	11.262	30.513
Área M² Servicios Sanitarios	1.370	631	685	2.686
Área M² Talleres	903	423	159	1.484
Área M² útil (cons-truida destinada a actividades acadé-micas, es decir, a docencia, investi-gación y extensión y sin incluir oficinas de profesores)	10.328	4.709	3.598	18.635

Ciudad	Bogotá	Pereira	Valledupar	Nacional
Indicador KPI	**2021 - 2**	**2021 - 2**	**2021- 2**	**2021 - 2**
Área M² Zonas de Práctica	317	189	34	539
Área M² Zonas de Recreación	4.460	2.149	746	7.355

Fuente: Dirección Nacional de Planeación y Calidad.

Foco estratégico:

Cultura del Sello Transformador

Tabla de contenido

1 3 4 5

dos

Capítulo 2

Foco estratégico:
Cultura del Sello Transformador

2.1 Desarrollo docente

En virtud del Plan Nacional de Formación Docente, al cierre del 2021 contamos con 1.357 docentes, 53% de ellos con nivel de maestría y doctorado, cifra que nos acerca a nuestro propósito de lograr una docencia diferencial.

De igual manera, se avanzó en la formación de los profesores en la “Ruta de formación docente”, en la cual se contó con la participación del 94% de los docentes institucionales en esta actividad de formación.

Tabla 10.

Indicadores línea estratégica "Docentes como agentes de cambio". Plan Delta 2024 - Cierre 2021

Indicadores línea estratégica "Docentes como agentes de cambio". Plan Delta 2024 - Cierre 2021

PERIODO	INDICADOR	RESULTADO	META	CUMPLIMIENTO
31/12/2021	Docentes con Formación Doctoral Nacional (%)	3.46	3.4	103%
31/12/2021	Docentes con Formaciónen Maestría Nacional	49.50	52.7	94%
31/12/2021	Nivel de Categorización Docente Nacional (%)	41.93	50.9	82%
31/12/2021	Nivel de Contratación Docente: Anulizado Nacional (%)	15.31	18.7	82%
31/12/2021	Nivel de dedicación Docente: Docentes de Planta Nacional (%)	80.84	71.9	112%
31/12/2021	Ratio Estudiantes / Docente Nacional (Num)	39.18	45.0	113%

Fuente: Dirección Nacional de Planeación y Calidad.

Tabla 11.
Docentes por dedicación y sede

Docentes por dedicación y sede

Ciudad	Dedicación	2019 - 2	2020 - 2	2021 - 2
		TOTAL	TOTAL	TOTAL
Bogotá	Tiempo Completo	363	369	409
	Medio Tiempo	252	213	214
	Tiempo Parcial	0	16	58
	Cátedra	255	216	104
	Total Bogotá	**870**	**814**	**785**
Pereira	Tiempo Completo	178	150	169
	Medio Tiempo	98	100	107
	Tiempo Parcial	10	16	9
	Cátedra	99	92	83
	Total Pereira	**385**	**358**	**368**
Valledupar	Tiempo Completo	62	71	83
	Medio Tiempo	37	51	48
	Tiempo Parcial	0	0	0
	Cátedra	76	78	73
	Total Valledupar	**175**	**200**	**204**

Continúa **Nacional** *en la siguiente página* →

Ciudad	Dedicación	2019 - 2	2020 - 2	2021 - 2
		TOTAL	TOTAL	TOTAL
Nacional	Tiempo Completo	603	590	661
	Medio Tiempo	387	364	369
	Tiempo Parcial	10	32	67
	Cátedra	430	386	260
	Total Nacional	**1.430**	**1.372**	**1.357**

Fuente: Dirección Nacional de Planeación y Calidad.

Tabla 12.

Docentes por nivel de formación y sede

Docentes por nivel de formación y sede

Ciudad	Formación	2019 - 2	2020 - 2	2021 - 2
		TOTAL	TOTAL	TOTAL
Bogotá	Doctorado	22	30	27
	Maestría	483	490	417
	Especialización	310	258	287
	Pregrado	41	29	42
	Técnico	1	1	1
	Tecnológico	13	6	11
	TOTAL BOGOTÁ	**870**	**814**	**785**

Continúa - Tabla 12.

Docentes por nivel de formación y sede

Ciudad	Formación	2019 - 2	2020 - 2	2021 - 2
		TOTAL	TOTAL	TOTAL
Pereira	Doctorado	4	7	7
	Maestría	158	163	171
	Especialización	174	149	142
	Pregrado	43	33	42
	Técnico	0	0	0
	Tecnológico	6	6	6
	TOTAL PEREIRA	**385**	**358**	**368**
Valledupar	Doctorado	13	10	8
	Maestría	56	88	88
	Especialización	69	78	86
	Pregrado	37	24	22
	Técnico	0	0	0
	Tecnológico	0	0	0
	TOTAL VALLEDUPAR	**175**	**200**	**204**

Fuente: Dirección Nacional de Planeación y Calidad.

*Continúa **Nacional** en la siguiente página*

Ciudad	Formación	2019 - 2 TOTAL	2020 - 2 TOTAL	2021 - 2 TOTAL
Nacional	Doctorado	39	47	42
	Maestría	697	741	676
	Especialización	553	485	515
	Pregrado	121	86	106
	Técnico	1	1	1
	Tecnológico	19	12	17
	TOTAL NACIONAL	**1.430**	**1.372**	**1.357**

Fuente: Dirección Nacional de Planeación y Calidad.

Tabla 13.
Docentes por tipo de contrato y sede

Docentes por tipo de contrato y sede

Ciudad	Tipo de contrato	2019 - 2 TOTAL	2020 - 2 TOTAL	2021 - 2 TOTAL
Bogotá	INDEFINIDO	168	167	167
	TÉRMINO FIJO	702	647	618
	TOTAL BOGOTÁ	**870**	**814**	**785**

Ciudad	Tipo de contrato	2019 - 2	2020 - 2	2021 - 2
		TOTAL	TOTAL	TOTAL
Pereira	INDEFINIDO	94	92	92
	TÉRMINO FIJO	291	266	276
	TOTAL PEREIRA	**385**	**358**	**368**
Valledupar	INDEFINIDO	43	42	43
	TÉRMINO FIJO	132	158	161
	TOTAL VALLEDUPAR	**175**	**200**	**204**
Nacional	INDEFINIDO	305	301	302
	TÉRMINO FIJO	1.125	1.071	1.055
	TOTAL NACIONAL	**1.430**	**1.372**	**1.357**

Fuente: Dirección Nacional de Planeación y Calidad.

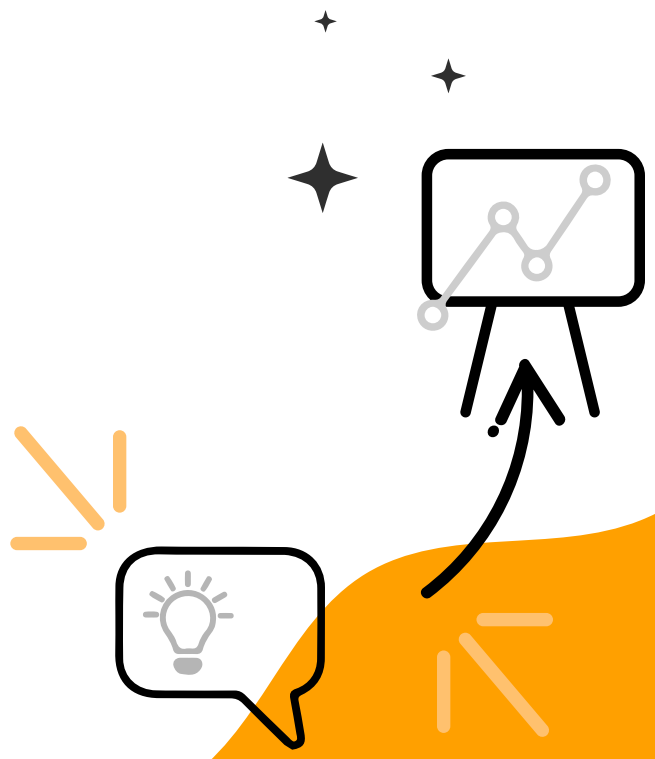

Tabla 14.
Docentes por tipo metodología y sede

Docentes por tipo metodología y sede

Ciudad	Metodología	2019 - 2	2020 - 2	2021 - 2
		TOTAL	TOTAL	TOTAL
Bogotá	PRESENCIAL	644	529	527
	VIRTUAL	219	276	252
	DISTANCIA	7	9	6
	TOTAL BOGOTÁ	**870**	**814**	**785**
Pereira	PRESENCIAL	372	354	359
	VIRTUAL	0	0	5
	DISTANCIA	13	4	4
	TOTAL PEREIRA	**385**	**358**	**368**
Valledupar	PRESENCIAL	167	187	196
	VIRTUAL	0	0	2
	DISTANCIA	8	13	6
	TOTAL VALLEDUPAR	**175**	**200**	**204**
Nacional	PRESENCIAL	1.183	1.070	1.082
	VIRTUAL	219	276	259
	DISTANCIA	28	26	16
	TOTAL NACIONAL	**1.430**	**1.372**	**1.357**

Fuente: Dirección Nacional de Planeación y Calidad.

Tabla 15.
Administrativos por sede y año

Administrativos por sede y año

Ciudad	2019 TOTAL	Participación porcentual	2020 TOTAL	Participación porcentual	2021 TOTAL	Participación porcentual
BOGOTÁ	560	65%	539	65%	559	65%
PEREIRA	192	22%	184	22%	186	22%
VALLEDUPAR	106	12%	104	13%	116	13%
NACIONAL	**858**	**100%**	**827**	**100%**	**861**	**100%**

Fuente: Dirección Nacional de Planeación y Calidad.

2.2 Cultura

Areandina se ubicó en la segunda posición del ranking de los mejores lugares para trabajar en Colombia 2020 para la categoría de más de 1.500 colaboradores según la firma Great Place to Work, y así mismo, se convirtió en la primera institución de educación superior que ofrece un lugar feliz para trabajar. De igual manera, en 2021 ocupamos el puesto 2 del ranking de los mejores lugares para trabajar en Colombia para las mujeres y el puesto 18 en cuanto a los mejores lugares para trabajar en América Latina en la categoría de grandes empresas.

Tabla 16.

Indicadores línea estratégica "Cultura del Sello Transformador". Plan Delta 2024 - Cierre 2021

Indicadores línea estratégica "Cultura del Sello Transformador". Plan Delta 2024 - Cierre 2021

PERIODO	INDICADOR	RESULTADO	META	CUMPLIMIENTO
31/12/2021	Cultura Organizacional (GPTW) Nacional (Num)	96.20	80.6	119%
31/12/2021	Indicador De Desempeño Institucional Nacional (%)	95.45	80.0	119%
31/12/2021	Resultados De Competencias Nacional (%)	91.79	80.0	115%
31/12/2021	Resultados Evaluacion Docente (Orientado A Cultura Del Sello) Nacional (%)	93.15	84.1	111%

Fuente: Dirección Nacional de Planeación y Calidad.

59

Foco estratégico:

Aprendizaje integral de impacto y calidad

Tabla de contenido 1 2 4 5

Capítulo

tres

Foco estratégico:

Aprendizaje integral de impacto y calidad

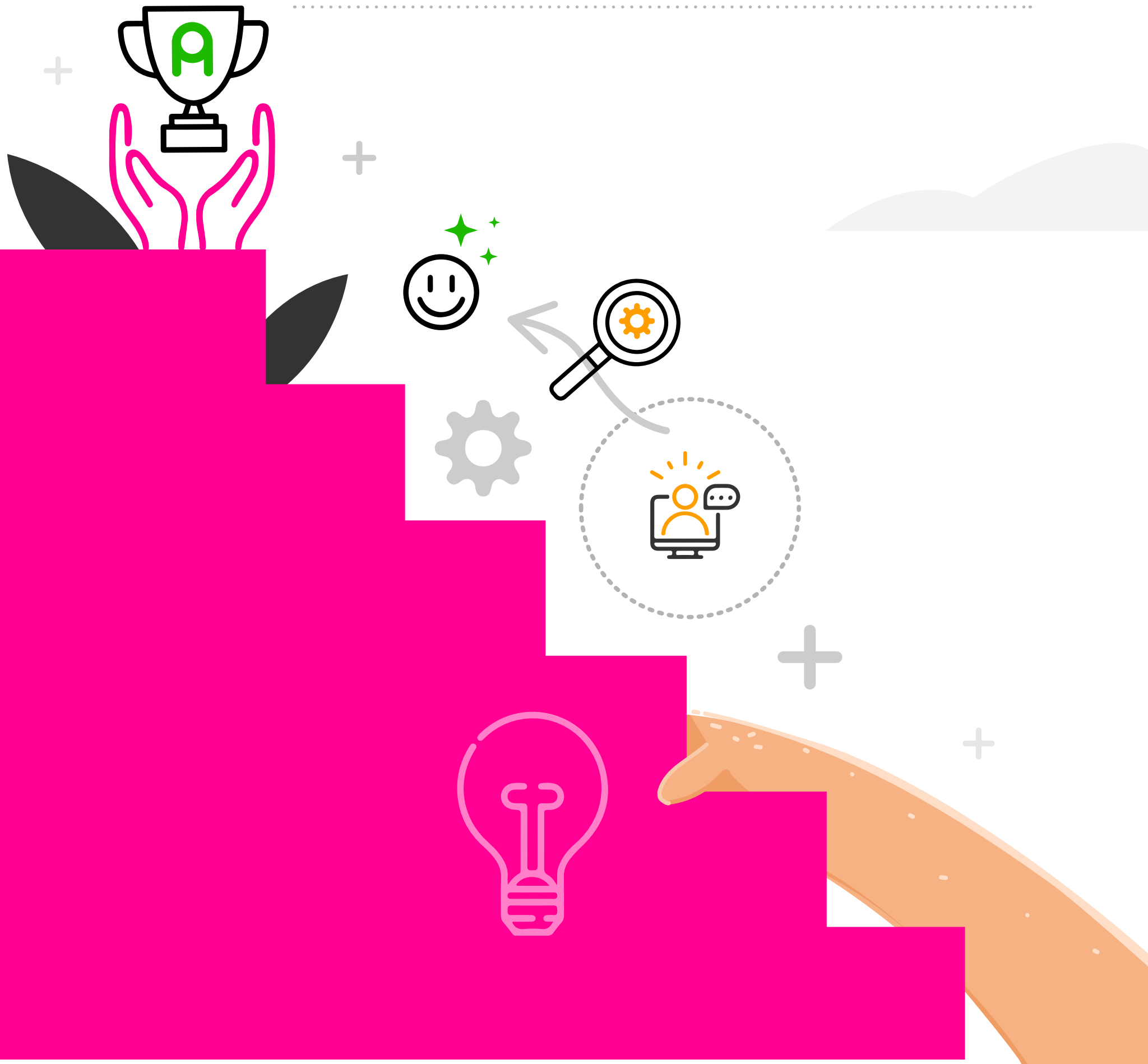

3.1 Calidad institucional

Comprometida con la calidad y el mejoramiento continuo de la educación superior en el país y la región, en un proceso voluntario realizado ante el Consejo Nacional de Acreditación y el Ministerio de Educación Nacional, la Fundación Universitaria del Área Andina logró mediante la resolución 013718 de 27 de julio de 2021, modificada por la resolución 018141 del 27 de septiembre de 2021, la acreditación institucional en alta calidad multicampus por una vigencia de 4 años, que evidencia el nivel de calidad que ofrece la institución en docencia, formación, investigación, extensión y proyección social, fomentando la cultura de la autoevaluación y la autorregulación.

Tabla 17.
Indicadores línea estratégica "Portafolio sostenible". Plan Delta 2024 - Cierre 2021

Indicadores línea estratégica "Portafolio sostenible". Plan Delta 2024 - Cierre 2021

PERIODO	INDICADOR	RESULTADO	META	CUMPLIMIENTO
31/12/2021	Oferta De Programas Educacion Formal Nacional (Num)	103.00	97.0	106%
31/12/2021	Programas Con Autoevaluacion Vigente (Ultimos 2 Años) Nacional (%)	86.41	75.0	115%

Fuente: Dirección Nacional de Planeación y Calidad.

Tabla 18.

Oferta académica nivel de formación y sede

Oferta académica nivel de formación y sede

Ciudad	Nivel de Formación	2019 TOTAL	Crecimiento	2020 TOTAL	Crecimiento	2021 TOTAL
Bogotá	Posgrado	20	0%	20	0%	20
	Técnicos y Tecnólogos	7	14%	8	63%	13
	Universitarios	25	0%	25	16%	29
	TOTAL	52	2%	53	17%	62
Pereira	Posgrado	7	14%	8	0%	8
	Técnicos y Tecnólogos	4	0%	4	0%	4
	Universitarios	16	0%	16	0%	16
	TOTAL	27	4%	28	0%	28
Valledupar	Posgrado	1	0%	1	0%	1
	Técnicos y Tecnólogos	0	100%	0	100%	1
	Universitarios	12	8%	13	0%	13
	TOTAL	13	8%	14	7%	15
Total Nacional		**92**	**3%**	**95**	**11%**	**105**

Fuente: Dirección Nacional de Planeación y Calidad.

Tabla 19.

Oferta académica nivel de formación, metodología y sede

Oferta académica nivel de formación, metodología y sede

Ciudad	Nivel de Formación	2019			
		Presencial	Virtual	Distancia	TOTAL
Bogotá	Posgrado	7	12	1	20
	Técnicos y Tecnólogos	3	4	0	7
	Universitarios	16	8	1	25
	TOTAL	26	24	2	52
Pereira	Posgrado	7	0	0	7
	Técnicos y Tecnólogos	3	1	0	4
	Universitarios	15	0	1	16
	TOTAL	25	1	1	27
Valledupar	Posgrado	1	0	0	1
	Técnicos y Tecnólogos	12	0	0	12
	Universitarios	0	0	0	0
	TOTAL	13	0	0	13
Total Nacional		**64**	**25**	**3**	**92**

*Continúa **2020** en la siguiente página*

Fuente: Dirección Nacional de Planeación y Calidad.

Tabla 19.

Oferta académica nivel de formación, metodología y sede

Ciudad	Nivel de Formación	2020			
		Presencial	Virtual	Distancia	TOTAL
Bogotá	Posgrado	7	12	1	20
	Técnicos y Tecnólogos	4	4	0	8
	Universitarios	15	9	1	25
	TOTAL	26	25	2	53
Pereira	Posgrado	8	0	0	8
	Técnicos y Tecnólogos	3	0	1	4
	Universitarios	15	1	0	16
	TOTAL	26	1	1	28
Valledupar	Posgrado	1	0	0	1
	Técnicos y Tecnólogos	0	0	0	0
	Universitarios	13	0	0	13
	TOTAL	14	0	0	14
Total Nacional		**66**	**26**	**3**	**95**

*Continúa **2021** en la siguiente página*

Fuente: Dirección Nacional de Planeación y Calidad.

Ciudad	Nivel de Formación	2021			
		Presencial	Virtual	Distancia	TOTAL
Bogotá	Posgrado	7	12	1	20
	Técnicos y Tecnólogos	5	8	0	13
	Universitarios	18	10	1	29
	TOTAL	30	30	2	62
Pereira	Posgrado	8	0	0	8
	Técnicos y Tecnólogos	4	0	0	4
	Universitarios	15	0	1	16
	TOTAL	27	0	1	28
Valledupar	Posgrado	1	0	0	1
	Técnicos y Tecnólogos	1	0	0	1
	Universitarios	13	0	0	13
	TOTAL	15	0	0	15
Total Nacional		**72**	**30**	**3**	**105**

Fuente: Dirección Nacional de Planeación y Calidad.

Tabla 20.
Oferta académica de programas acreditados por sede y seccional

Oferta académica de programas acreditados por sede y seccional

2019		
Sede	**Metodología**	**Programa**
Bogotá	Presencial	Instrumentación Quirúrgica
		Mercadeo y Publicidad
		Negocios Internacionales
		Tecnología en Animación y Posproducción Audiovisual
		Tecnología en Radiología e Imágenes Diagnósticas
		Diseño de Modas
Pereira	Presencial	Instrumentación Quirúrgica
		Enfermería
Valledupar	Presencial	Ingeniería de Minas

2020		
Sede	**Metodología**	**Programa**
Bogotá	Presencial	Diseño de Modas
		Instrumentación Quirúrgica
		Mercadeo y Publicidad

2020		
Sede	**Metodología**	**Programa**
Bogotá	Presencial	Negocios Internacionales
		Tecnología en Animación y Posproducción Audiovisual
		Tecnología en Radiología e Imágenes Diagnósticas
Pereira	Presencial	Enfermería
		Instrumentación Quirúrgica
		Optometría
Valledupar	Presencial	Ingeniería de Minas

2021		
Sede	**Metodología**	**Programa**
Bogotá	Presencial	Diseño de Modas
		Instrumentación Quirúrgica
		Mercadeo y Publicidad
		Negocios Internacionales
		Tecnología en Animación y Posproducción Audiovisual
Pereira	Presencial	Enfermería
		Instrumentación Quirúrgica
		Optometría
Valledupar	Presencial	Ingeniería de Minas

Fuente: Dirección Nacional de Planeación y Calidad.

Tabla 21.

Porcentaje de programas acreditados vs acreditables, por sede y seccional

Porcentaje de programas acreditados vs acreditables, por sede y seccional

Sede	2020	2021
Bogotá	55,6%	35,7%
Pereira	30,0%	30,0%
Valledupar	20,0%	20,0%
AREANDINA	37,5%	31,0%

Fuente: Dirección Nacional de Planeación y Calidad.

3.2 Permanencia y deserción

Para el 2021, se trabajó en fortalecer la implementación de nuevas acciones y estrategias que permiten mantener a los estudiantes en su proyecto formativo, buscando que logren culminar exitosamente su programa académico en la institución. Dichas estrategias se orientaron en dos pilares fundamentales. El primero, es la identificación y seguimiento de los distintos indicadores de permanencia, y el segundo, es el reintegro de los estudiantes ausentes y desertores en periodos anteriores. Esto demuestra que todos los esfuerzos de la institución buscan nuevas alternativas viables de apoyo, acompañamiento, detección e intervención temprana; lo que nos permitió cerrar el año con una permanencia intersemestral por encima de 90% a nivel nacional.

Tabla 22.
Permanencia intersemestral por sede y seccional

Permanencia intersemestral por sede y seccional

Sede	2019-2	2020-2	2021-2 (con reintegros)
Bogotá	92,83%	87,62%	93,28%
Pereira	96,61%	94,32%	92,78%
Valledupar	95,01%	92,53%	94,28%
NACIONAL	93,74%	89,18%	90,67%

Fuente: Dirección Nacional de Planeación y Calidad.

Tabla 23.

Permanencia intersemestral, nivel de formación, metodología y sede

Permanencia intersemestral, nivel de formación, metodología y sede

Sede	Nivel de Formación	2019 - 2		
		Presencial	Virtual	Distancia
Bogotá	Posgrado	95,15%	90,37%	-
	Técnicos yTecnólogos	92,65%	81,86%	-
	Universitarios	95,08%	91,29%	100,58%
Pereira	Posgrado	99,53%	-	-
	Técnicos y Tecnólogos	93,58%	-	-
	Universitarios	96,72%	-	96,03%
Valledupar	Posgrado	-	-	11,76%
	Técnicos y Tecnólogos	-	-	-
	Universitarios	95,04%	-	88,24%

2020 - 2			2021 - 2		
Presencial	Virtual	Distancia	Presencial	Virtual	Distancia
97,24%	90,69%	100,00%	89,59%	86,55%	100,00%
77,41%	87,82%	-	91,44%	86,38%	-
85,42%	89,32%	91,61%	94,27%	88,85%	65,83%
98,19%	-	-	78,79%	-	-
85,76%	62,16%	-	98,14%	83,33%	-
94,74%	-	98,78%	92,73%	-	101,37%
-	-	-	93,70%	-	-
-	-	-	-	-	-
91,80%	-	87,72%	94,34%	-	91,11%

Fuente: Dirección Nacional de Planeación y Calidad.

Tabla 24.
Deserción por período, sede y seccional

Deserción por período, sede y seccional

Ciudad	2019-2	2020-2
	TOTAL	TOTAL
Bogotá	16,51%	18,60%
Pereira	10,09%	9,80%
Valledupar	16,51%	17,20%
Areandina Nacional	15,31%	17,11%

Fuente: SPADIES

Tabla 25.
Deserción por cohorte, sede y seccional

Deserción por cohorte, sede y seccional

Ciudad	Semestre				
	1	2	3	4	5
Bogotá	19,22%	27,05%	32,71%	36,61%	39,87%
Pereira	9,61%	14,56%	17,88%	20,40%	21,59%
Valledupar	20,68%	27,71%	34,14%	40,50%	45,43%
Areandina Nal.	16,22%	23,42%	28,64%	32,25%	35,05%

Continúa - Tabla 25.

Deserción por cohorte, sede y seccional

Ciudad	Semestre				
	6	7	8	9	10
Bogotá	41,81%	43,18%	44,44%	45,47%	**46,13%**
Pereira	22,57%	23,27%	25,01%	25,67%	**26,35%**
Valledupar	47,52%	48,87%	50,68%	51,62%	**52,45%**
Areandina Nal.	36,80%	38,02%	39,37%	40,29%	**40,96%**

Ciudad	Semestre				
	11	12	13	14	15
Bogotá	46,58%	46,84%	47,07%	47,19%	47,27%
Pereira	26,73%	26,75%	26,92%	26,84%	26,77%
Valledupar	52,51%	53,43%	54,23%	47,14%	47,17%
Areandina Nal.	41,37%	41,55%	41,74%	41,80%	41,84%

Fuente: SPADIES

Nota: *Para la interpretación de la tabla, tomar como referencia el semestre 10.*

Foco estratégico:

Desarrollo regional con pertinencia global

Tabla de contenido 1 2 3 5

cuatro

4

Capítulo

4. Foco estratégico:
Desarollo regional con pertinencia global

4.1 Internacionalización

El 2021 representó para Viaje Global una era de retos y nuevas experiencias, fortaleciéndose y expandiéndose gracias a una alianza estratégica con la Asociación Colombiana de Universidades (ASCUN), lo que ha permitido un adecuado trabajo interinstitucional. Este proyecto tuvo una gran acogida por sus aportes académicos y culturales, a través del planteamiento de discusiones y análisis interculturales, con más de 4.800 participantes en nuestro recorrido por 3 destinos: Chile, México y Alemania, con más de 80 actividades sincrónicas con el apoyo de 54 aliados internacionales y 11 nacionales vinculadas en la ejecución de diferentes actividades.

Tabla 26.

Indicadores línea estratégica "Pensamiento global". Plan Delta 2024 - Cierre 2021

Indicadores línea estratégica "Pensamiento global". Plan Delta 2024 - Cierre 2021

PERIODO	INDICADOR	RESULTADO	META	CUMPLIMIENTO
31/12/2021	Becas Internacionales Gestionadas Nacional (Num)	37.00	13.0	285%
31/12/2021	Docentes Con Inglés Nacional (%)	73.20	45.0	163%
31/12/2021	Efectividad De Convenios Internacionales Nacional (%)	68.13	72.0	95%
31/12/2021	Estudiantes Internacionales (Num)	7.00	8.0	88%
31/12/2021	Internacionalizacion En Casa Nacional (Num)	772.00	746.0	103%

Fuente: Dirección Nacional de Planeación y Calidad.

Tabla 27.

Movilidad académica internacional total, por sede y seccional

Movilidad académica internacional total, por sede y seccional

Ciudad	Movilidad	2020	2021
		TOTAL	TOTAL
Bogotá	Entrante	15	11
	Saliente	102	18
	Total Bogotá	117	29
Pereira	Entrante	7	2
	Saliente	38	23
	Total Pereira	45	25
Valledupar	Entrante	3	0
	Saliente	20	0
	Total Valledupar	23	0
Areandina Nacional	Entrante	25	13
	Saliente	160	41
	Total Nacional	185	54

Fuente: Dirección Nacional de Planeación y Calidad.

Tabla 28.
Movilidad académica internacional de estudiantes, por sede y seccional

Movilidad académica internacional de estudiantes, por sede y seccional

Ciudad	Movilidad	2020	2021
		TOTAL	TOTAL
Bogotá	Entrante	4	4
	Saliente	85	13
	Total Bogotá	89	17
Pereira	Entrante	1	1
	Saliente	34	14
	Total Pereira	35	15
Valledupar	Entrante	3	0
	Saliente	19	0
	Total Valledupar	22	0
Areandina Nacional	Entrante	8	5
	Saliente	138	27
	Total Nacional	146	32

Fuente: Dirección Nacional de Planeación y Calidad.

Tabla 29.

Movilidad académica internacional de docentes, por sede y seccional

Movilidad académica internacional de docentes, por sede y seccional

Ciudad	Movilidad	2020	2021
		TOTAL	TOTAL
Bogotá	Entrante	11	7
	Saliente	17	5
	Total Bogotá	28	12
Pereira	Entrante	6	1
	Saliente	4	9
	Total Pereira	10	10
Valledupar	Entrante	0	0
	Saliente	1	0
	Total Valledupar	1	0
Areandina Nacional	Entrante	17	8
	Saliente	22	14
	Total Nacional	39	22

Fuente: Dirección Nacional de Planeación y Calidad.

4.2 Investigación

En el 2021, se contó con 96 semilleros a nivel nacional y 588 estudiantes. Se destaca que 250 estudiantes participaron en eventos científicos presentando los resultados de sus investigaciones. Cerramos el año con la publicación de 46 artículos en revistas indexadas, contamos con 215 citaciones de artículos con afiliación institucional de Areandina rastreados en Scopus.

El XII Congreso Internacional de Investigación: "Match Time: Experiencias en Investigación", contó con los siguientes escenarios: Ted Talk, charlas, talleres, paneles y ponencias. Con la participación de más de veinte conferencistas internos y externos a la institución. Además, se realizó la "Hackathon para la vida" con la participación de equipos Areandinos conformados por docentes y estudiantes; contando con la partición de alrededor de 200 personas en los dos días del congreso.

Tabla 30.

Indicadores línea estratégica "Nuevos conocimientos". Plan Delta 2024 - Cierre 2021

Indicadores línea estratégica "Nuevos conocimientos". Plan Delta 2024 - Cierre 2021

PERIODO	INDICADOR	RESULTADO	META	CUMPLIMIENTO
31/12/2021	Articulos Publicados en Revistas Indexadas Nacional (Num)	46.00	37.0	124%
31/12/2021	Citaciones Nacional (Num)	215.00	80.0	269%
31/12/2021	Participacion de estudiantes en proyectos de investigacion aplicada Nacional (Num)	101.00	50.0	202%
31/12/2021	Participacion de estudiantes en proyectos de investigacion formativa Nacional (Num)	47.00	35.0	134%
31/12/2021	Productos de la Tipología de Desarrollo Tecnológico e Innovacion Nacional (Num)	7.00	5.0	140%

Fuente: Dirección Nacional de Planeación y Calidad.

Tabla 31.
Grupos de investigación categorizados por sede y seccional

Grupos de investigación categorizados por sede y seccional

Sede	Categoría	2019	2021*
Bogotá	A	0	0
	B	3	7
	C	13	9
	D	0	0
	R	1	0
	Total Bogotá	**17**	**16**
Pereira	A	3	1
	B	1	4
	C	5	3
	D	0	0
	R	0	0
	Total Pereira	**9**	**8**

Continúa **Valledupar y Nacional** *en la siguiente página*

Fuente: Dirección Nacional de Planeación y Calidad.

Sede	Categoría	2019	2021*
Valledupar	A	1	1
	B	1	3
	C	3	2
	D	0	0
	R	1	0
	Total Valledupar	**6**	**6**
Total Nacional	A	4	2
	B	5	14
	C	21	14
	D	0	0
	R	2	0
	Total	**32**	**30**

Fuente: Dirección Nacional de Planeación y Calidad.

** Datos según convocatoria 894 de 2021 de Minciencias (resultados preliminares Febrero/2022 y finales Mayo/2022)*

Tabla 32.
Investigadores categorizados por sede y seccional

Investigadores categorizados por sede y seccional

Sede	Categoría	2019	2021*
Bogotá	Investigador Junior (IJ)	22	35
	Investigador Asociado (I)	9	11
	Investigador Junior (IJ) (*)	0	0
	Investigador Junior (IJ) (**)	0	0
	Investigador Sénior (IS)	3	2
	Total Bogotá	34	48
Pereira	Investigador Junior (IJ)	7	9
	Investigador Asociado (I)	6	5
	Investigador Junior (IJ) (*)	0	0
	Investigador Junior (IJ) (**)	0	0
	Investigador Sénior (IS)	0	0
	Total Pereira	13	14

Continúa **Valledupar y Nacional** *en la siguiente página*

Fuente: Dirección Nacional de Planeación y Calidad.

** Datos según convocatoria 894 de 2021 de Minciencias (resultados preliminares Febrero/2022 y finales Mayo/2022)*

Sede	Categoría	2019	2021*
Valledupar	Investigador Junior (IJ)	9	17
	Investigador Asociado (I)	4	10
	Investigador Junior (IJ) (*)	0	0
	Investigador Junior (IJ) (**)	0	0
	Investigador Sénior (IS)	0	1
	Total Valledupar	**13**	**28**
Total Nacional	Investigador Junior (IJ)	38	61
	Investigador Asociado (I)	19	26
	Investigador Junior (IJ) (*)	0	0
	Investigador Junior (IJ) (**)	0	0
	Investigador Sénior (IS)	3	3
	Total	**60**	**90**

Fuente: Dirección Nacional de Planeación y Calidad.

** Datos según convocatoria 894 de 2021 de Minciencias (resultados preliminares Febrero/2022 y finales Mayo/2022)*

Tabla 33

Semilleros de investigación por sede y seccional

Semilleros de investigación por sede y seccional

SEDE	2020	2021
Bogotá	34	34
Pereira	25	30
Valledupar	30	32
Nacional	**89**	**96**

Fuente: Dirección Nacional de Planeación y Calidad.

Tabla 34

Artículos publicados en revistas indexadas por sede y seccional

Artículos publicados en revistas indexadas por sede y seccional

SEDE	2020	2021
Bogotá	24	31
Pereira	10	9
Valledupar	29	6
Nacional	63	46

Fuente: Dirección Nacional de Planeación y Calidad.

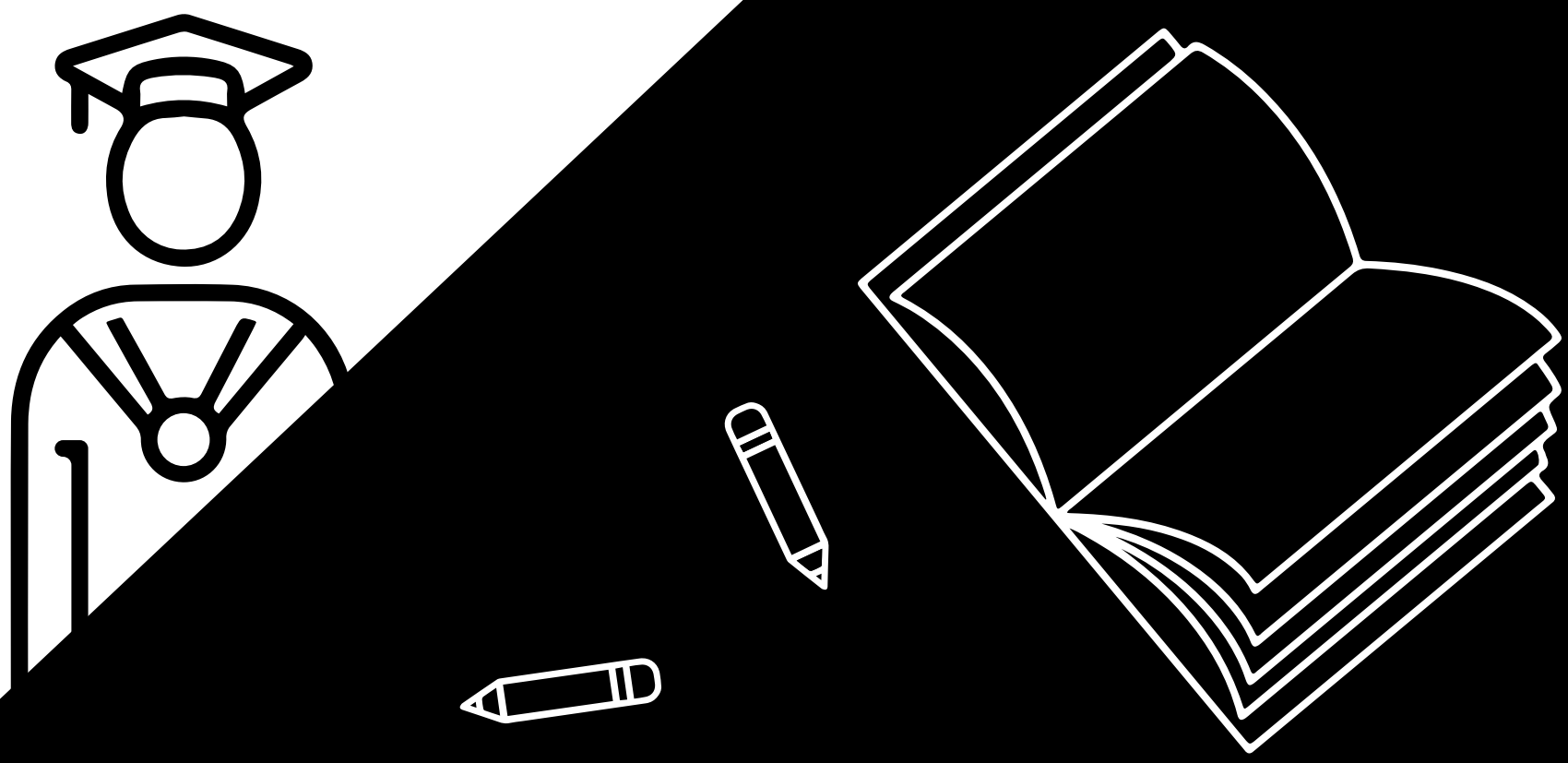

Foco estratégico:

Capital relacional de alto impacto

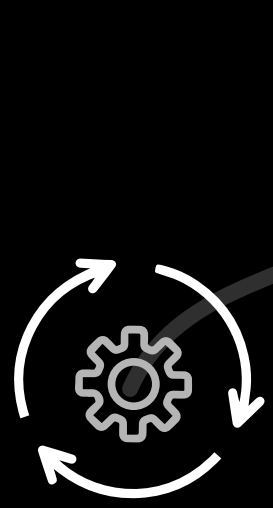

Tabla de contenido

1 2 3 4

cinco

5

Capítulo

5. Foco estratégico:
Capital relacional de alto impacto

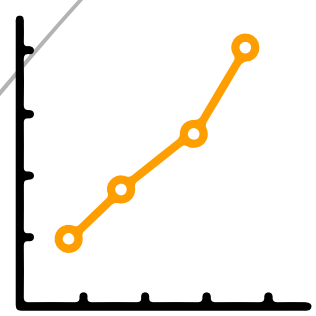

5.1 Empleabilidad y graduados

Durante el 2021 graduamos a 11.863 Areandinos de las distintas modalidades, contando con más de 105.000 graduados en las sedes Bogotá y Valledupar y seccional Pereira.

Además, en el año 2021 se registraron 10.445 estudiantes y graduados a nuestra bolsa de empleo. Así mismo, se registraron 1.201 empresas, publicamos 34.751 ofertas y tuvimos 22.895 aplicaciones entre estudiantes y graduados.

Tabla 35.

Indicadores línea estratégica "Expectativas del estudiante". Plan Delta 2024 - Cierre 2021

Indicadores línea estratégica "Expectativas del estudiante". Plan Delta 2024 - Cierre 2021

PERIODO	INDICADOR	RESULTADO	META	CUMPLIMIENTO
31/12/2021	Aporte Satisfactorio al Desarrollo Profesional Nacional (%)	91.94	92.7	99%
31/12/2021	Empleabilidad Nacional (%)	84.52	79.9	106%
31/12/2021	ROI Pregrado (Años) - Nacional	6.74	6.8	101%
31/12/2021	ROI Posgrado (Meses) - Nacional	2.54	2.4	94%
31/12/2021	Tasa de Graduacion Posgrado Nacional (%)	61.60	68.2	90%
31/12/2021	Tasa de Graduacion Pregrado Nacional (%)	59.25	48.1	123%

PERIODO	INDICADOR	RESULTADO	META	CUMPLI-MIENTO
31/12/2021	Pertinencia en la Empleabilidad Nacional (%)	93.56	93.4	100%

Fuente: Dirección Nacional de Planeación y Calidad.

Tabla 36

Graduados históricos por metodología y sede, acumulado hasta 2021

Graduados históricos por metodología y sede, acumulado hasta 2021

SEDE	HISTÓRICO*			%	TOTAL
	PRESENCIAL	VIRTUAL	DISTANCIA		
Bogotá	36.598	21.772	27.275	81%	85.645
Pereira	16.897	0	72	16%	16.969
Valledupar	3.134	0	2	3%	3.136
Total Nacional	56.629	21.772	27.349	100%	105.750

Fuente: Dirección Nacional de Planeación y Calidad.

Tabla 37.

Graduados por nivel formación, metodología y sede

Graduados por nivel formación, metodología y sede

Ciudad	Nivel de Formación	2019			
		Presencial	Virtual	Distancia	TOTAL
Bogotá	Posgrado	492	2.673	33	3.198
	Técnicos y Tecnólogos	273	241	0	514
	Universitarios	2.267	791	268	3.326
	TOTAL	**3.032**	**3.705**	**301**	**7.038**
Pereira	Posgrado	228	0	0	228
	Técnicos y Tecnólogos	142	0	0	142
	Universitarios	926	0	0	926
	TOTAL	**1.296**	**0**	**0**	**1.296**
Valledupar	Posgrado	0	0	0	0
	Técnicos y Tecnólogos	0	0	0	0
	Universitarios	551	0	0	551
	TOTAL	**551**	**0**	**0**	**551**
Total Nacional		**4.879**	**3.705**	**301**	**8.885**

Fuente: Dirección Nacional de Planeación y Calidad.

2020				2021			
Presencial	Virtual	Distancia	TOTAL	Presencial	Virtual	Distancia	TOTAL
396	3.150	29	**3.575**	369	4.087	30	**4.486**
179	226	2	**407**	150	330	1	**481**
2.312	1.056	210	**3.578**	2.976	2.020	168	**5.164**
2.887	**4.432**	**241**	**7.560**	**3.495**	**6.437**	**199**	**10.131**
253	0	0	**253**	114	0	0	**114**
90	0	0	**90**	84	0	0	**84**
888	0	0	**888**	978	0	72	**1.050**
1.231	**0**	**0**	**1.231**	**1.176**	**0**	**72**	**1.248**
0	0	0	**0**	0	0	0	**0**
0	0	0	**0**	0	0	0	**0**
470	0	0	**470**	482	0	2	**484**
470	**0**	**0**	**470**	**482**	**0**	**2**	**484**
4.588	**4.432**	**241**	**9.261**	**5.153**	**6.437**	**273**	**11.863**

Fuente: Dirección Nacional de Planeación y Calidad.

5.2 Responsabilidad social

En 2021, en Areandina se movilizaron recursos por más de 600 millones de pesos en los 30 proyectos adelantados, que permitieron llegar a más de 67.000 personas en todo el país. Se adelantaron proyectos sociales que contribuyen a la formación integral y humanística de los estudiantes y les permiten, con el acompañamiento de sus docentes, generar transformaciones sociales y poner los conocimientos profesionales adquiridos al servicio de las diferentes realidades sociales, ambientales y económicas de las comunidades, integrando así la teoría y la praxis en contextos vulnerables.

Este año, en su versión decimosexta, se llevó a cabo el Premio ANDESCO a la Sostenibilidad 2021, en el cual fuimos ganadores del premio en la categoría “Entorno laboral” por la estrategia de felicidad institucional, y obtuvimos el segundo lugar en el gran premio “ANDESCO a la Sostenibilidad 2021”, por las excelentes prácticas transversales de responsabilidad social.

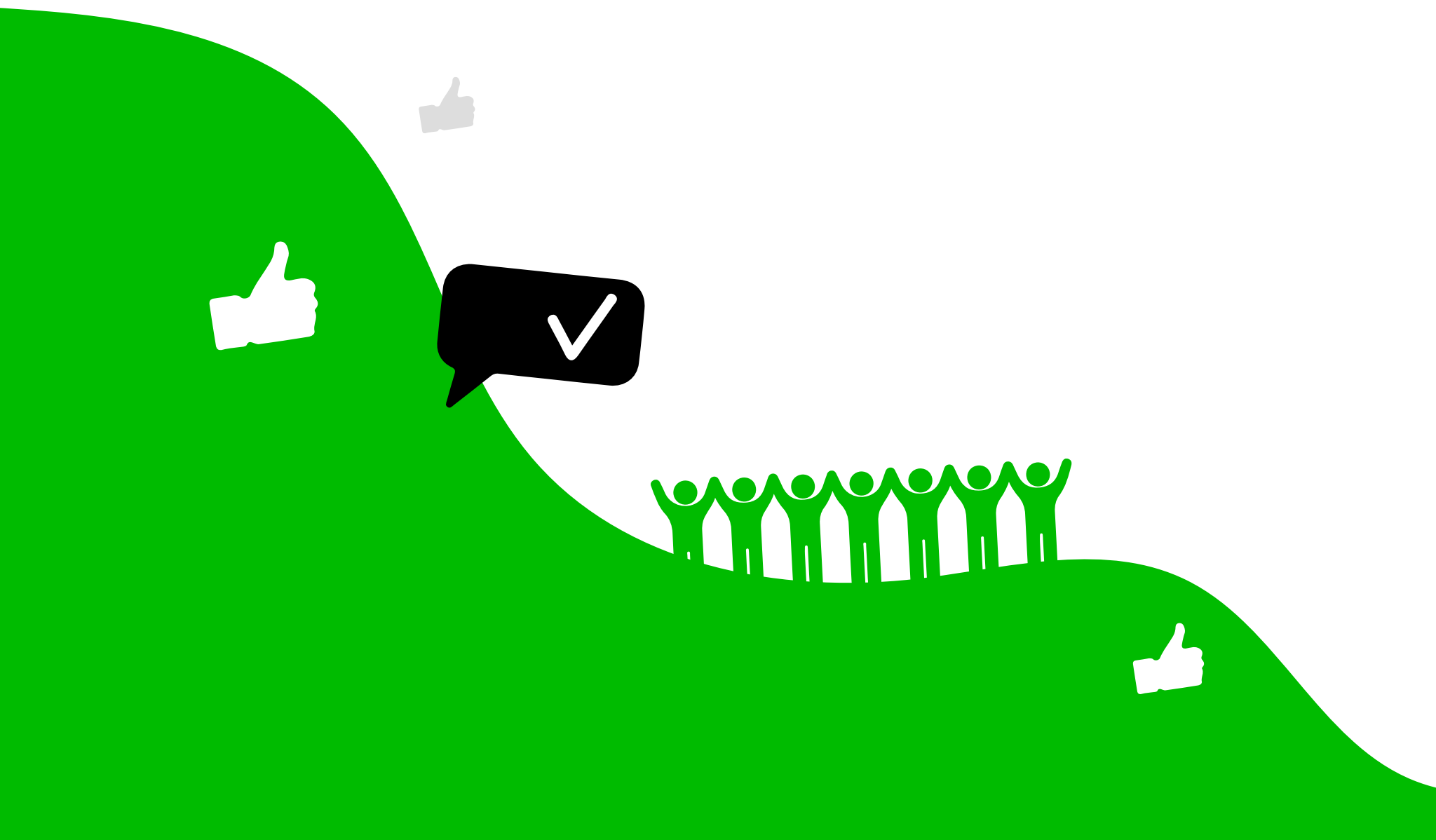

Tabla 38.

Indicadores línea estratégica "Interacción con la comunidad". Plan Delta 2024 - Cierre 2021

Indicadores línea estratégica "Interacción con la comunidad". Plan Delta 2024 - Cierre 2021

PERIODO	INDICADOR	RESULTADO	META	CUMPLIMIENTO
31/12/2021	Becas, Descuentos y Auxilios Frente a Ingresos Nacional (%)	14.92	7.9	189%
31/12/2021	Personal Beneficiadas Nacional (Num)	67,668.00	33,001.0	205%
31/12/2021	Productos y Entregables en Rs (Funciones Sustantivas) Nacional (Num)	107.00	136.0	79%
31/12/2021	Recursos Movilizados Nacional ($)	$ 649,013,117.00	$ 770,095,000.00	84%

Fuente: Dirección Nacional de Planeación y Calidad.

Tabla 39

Graduados históricos por metodología y sede, acumulado hasta 2021

Graduados históricos por metodología y sede, acumulado hasta 2021

SEDE / AÑO	2019		2020		2021	
	Beneficiarios	Monto*	Beneficiarios	Monto*	Beneficiarios	Monto*
Bogotá	15.053	7.778.091.911	38.231	21.158.001.706	60.248	27.404.345.619
Pereira	3.715	2.079.453.865	7.527	6.014.167.001	11.164	5.624.492.374
Valledupar	1.712	878.735.900	5.257	3.874.097.693	8.469	4.210.882.465
Total Nacional	**20.480**	**10.736.281.676**	**51.015**	**31.046.266.400**	**79.881**	**37.239.720.458**

Fuente: Dirección Nacional de Planeación y Calidad.

Tabla 40

Recursos y participantes de proyección social por sede y seccional

Recursos y participantes de proyección social por sede y seccional

CIUDAD	Proyección	2019 TOTAL	2020 TOTAL	2021 TOTAL
Bogotá	Participantes	38.680	21.737	31.704
	Recursos invertidos	625.911.331	294.355.017	283.148.283
Pereira	Participantes	17.614	22.782	16.579
	Recursos invertidos	287.659.582	182.208.856	136.359.502
Valledupar	Participantes	23.294	22.818	19.385
	Recursos invertidos	254.395.562	140.873.040	229.505.332
Total Nacional	**Participantes**	**79.588**	**67.337**	**67.668**
	Recursos invertidos	**1.167.966.475**	**617.436.913**	**649.013.117**

Fuente: Dirección Nacional de Planeación y Calidad.

AREANDINA

Fundación Universitaria del Área Andina